

**मनसून पूर्वतयारी तथा प्रतिकार्य योजना  
२०८१**

**Monsoon Preparedness and Reponse Plan  
2081**



**जिल्ला विपद् व्यवस्थापन समिति,  
बाँके**

## मनसून पूर्वतयारी तथा प्रतिकार्य योजना, २०८१

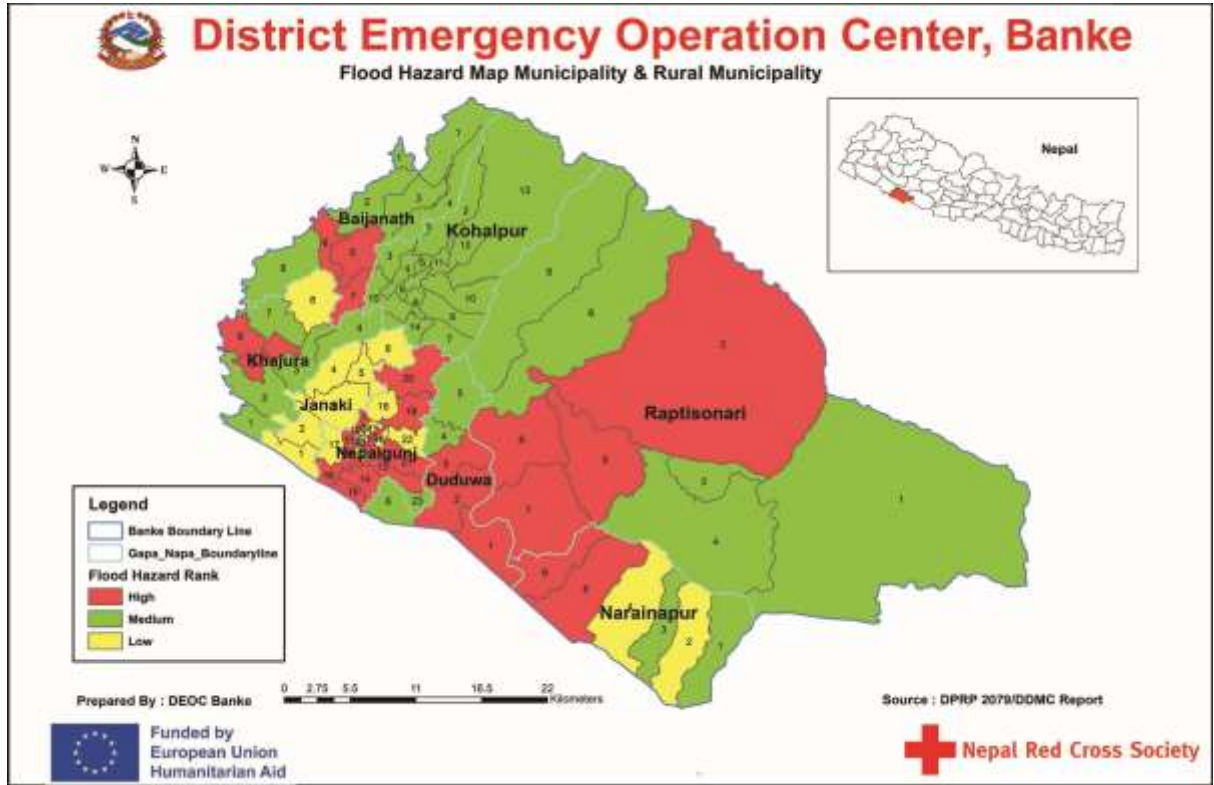

दस्तावेज: मनसून पूर्वतयारी तथा प्रतिकार्य योजना २०८१, बाँके

(Monsoon Preparedness and Response Plan, 2024/25, Banke)

(यो योजना बाँके जिल्लामा विभिन्न मनसूनजन्य विपद्बाट करिब १५ हजार घरपरिवारका ७५ हजार व्यक्तिहरू प्रत्यक्ष प्रभावित हुन सक्ने पूर्वानुमानका आधारमा तयार गरिएको छ ।)

प्रकाशक: जिल्ला विपद् व्यवस्थापन समिति, बाँके

प्रकाशन मिति: २०८१ जेष्ठ ११ गते

सर्वाधिकार: ©प्रकाशकमा

सल्लाहकार: श्री खगेन्द्र प्रसाद रिजाल, प्रमुख जिल्ला अधिकारी, बाँके

श्री जोरा सिंह माफी, सहायक प्रमुख जिल्ला अधिकारी, बाँके

श्री लाल बहादुर गुरुङ्ग, सहायक प्रमुख जिल्ला अधिकारी, बाँके

प्राविधिक सहयोग: नेपाल रेडक्रस सोसाईटी, बाँके जिल्ला शाखा

सेभ द चिल्ड्रेन/सामाजिक विकास मञ्च (SDF-Banke), बाँके

भेरी वातावरणीय विशिष्टता समुह (BEE-Group), बाँके

मानवीय सहायता साभेदारी मञ्च (HPP)

संयोजन: श्री रूपन ज्ञवाली

श्री प्रह्लाद विश्वकर्मा



### कृतज्ञता

नेपाल जलजन्य प्रकोपका दृष्टिकोणले विश्वको तीसौं जोखिमयुक्त स्थानमा रहेको छ र बाँके जिल्ला पनि अन्य प्रकोपका तुलनामा बाढी तथा डुबानको उच्च जोखिममा रहेको छ। यस जिल्लामा बाढी तथा डुबानबाट वर्षेनी ठूलो धनजनको हुने गरेको छ। विपद् व्यवस्थापनको सन्दर्भमा नेपालको सबैभन्दा कमजोर पक्ष विपद्को पूर्वतयारी तथा प्रतिकार्य योजना निर्माणमै रहेको छ। यस परिप्रेक्ष्यमा मनसूनजन्य प्रकोपको कारण हुने मानवीय तथा भौतिक क्षतिको मात्रालाई कम गर्न जिल्लास्तरमा मनसूनको पूर्वतयारी तथा प्रतिकार्य योजना निर्माण गरी प्रभावकारी कार्यान्वयन हुन जरूरी भएकाले विगतदेखि तयार गरी कार्यान्वयन गरिँदै आएको मनसून पूर्वतयारी तथा प्रतिकार्य योजना यस वर्ष (२०८१) मा समेत निर्माण तथा अद्यावधिक गरी लागू गर्ने प्रयत्न गरिएको छ। यसले मनसूनको समयमा हुने क्षति उल्लेख्य रूपमा न्यूनीकरण गर्न सघाउ पुऱ्याउने विश्वास गरिएको छ। जल तथा मौसम विज्ञान विभागले विगतका वर्षहरूभन्दा यस वर्ष अधिक वर्षा हुने प्रक्षेपण गरेको छ। राप्ती नदीका कारण बाँके जिल्लाका राप्ती सोनारी, डुडुवा र नरैनापुर गाँउपालिकाको अधिकांश भूभाग सधैंजसो प्रभावित हुने गरेको छ भने नेपालगञ्ज उपमहानगर लगायत जिल्लाका अन्य स्थानीय तहहरू पनि बाढी तथा डुबानको उच्च जोखिममै छन्। मानखोला, डुडुवा लगायतका खोलानालामा आएको बाढी तथा भारी वर्षाले जिल्लाका अधिकांश भागहरू प्रभावित हुने गरेका छन्। शहरी क्षेत्रमा भएका नालाहरू साना तथा अपर्याप्त हुने मात्र होइन सरसफाईको अभावको कारणले भरिनु, त्रिगतमा पानी जम्ने गरेको खाली जमिनमा भवन निर्माण भई पानी जम्ने ठाउँको अभाव हुनु, प्लाष्टिकजन्य फोहोर अव्यवस्थित तवरले यत्रतत्र फर्छाँकिनु जस्ता कारणले डुबानको समस्या विकराल हुने गरेको छ। त्यसैले मनसूनपूर्व नै पूर्वतयारी र प्रतिकार्य योजना निर्माण गर्नुका अतिरिक्त नाली तथा ढल सरसफाई गरी सम्भावित डुबानलाई केही हदसम्म भए पनि न्यूनीकरण गर्नेतर्फ लाग्नु पनि जरूरी देखिन्छ। पछिल्लो समयमा पूर्वसूचना प्रणाली (Early warning system) को विकासले बाढीजन्य विपद्का कारण हुने मानवीय तथा भौतिक क्षति कम हुँदै गएको भए पनि अझै थप प्रयासको आवश्यकता देखिएको छ। बाँके जिल्लामा यस वर्ष करिब १५ हजार घरघुरीका ७५ हजार जनसंख्या मनसूनजन्य प्रकोपबाट प्रभावित हुनसक्ने आँकलनका साथ "मनसून पूर्वतयारी तथा प्रतिकार्य योजना, २०८१" अद्यावधिक गरिएको छ। यसले बाँके जिल्लाको मनसून पूर्वतयारी तथा प्रतिकार्यमा महत्वपूर्ण भूमिका खेल्नेछ भन्ने विश्वास लिएको छ। अन्त्यमा, यो योजना तयार गर्ने क्रममा सहयोग पुऱ्याउनुहुने सबै सरोकारवाला निकाय तथा पदाधिकारीहरूलाई धन्यवाद ज्ञापन गर्दछु। साथै, यसको तयारीको क्रममा सहजीकरण तथा प्राविधिक सहयोग पुऱ्याउने नेपाल रेडक्रस सोसाइटी, बाँके जिल्ला शाखा, भेरी वातावरणीय विशिष्टता समूह (BEE Group), सेभ ड चिल्ड्रेन, बाँकेप्रति पनि आभार व्यक्त गर्दछु। त्यस्तै, विभिन्न सरोकारवालासँग समन्वय गरी तथ्याक संकलन, समन्वय र एकत्रित गर्ने जिल्ला आपतकालीन कार्य सञ्चालन केन्द्र (DEOC) का कर्मचारी साथीहरू पनि धन्यवादका पात्र हुनुहुन्छ। यस योजनाको सफल कार्यान्वयन गरी बाँके जिल्लामा आइपर्न सक्ने मनसूनजन्य विपद्को प्रभावकारी व्यवस्थापन गर्न सरोकारवाला सबै निकाय तथा पदाधिकारीहरूले विपद्गत योजना अनुरूप आआफ्नो जिम्मेवारी बहन गर्नुहुनेछ भन्ने अपेक्षा गरेको छु।

धन्यवाद!

ज्येष्ठ १५, २०८१

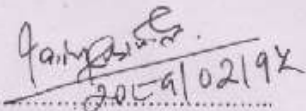

(सुशेन्द्रप्रसाद रिजाल)

प्रमुख जिल्ला अधिकारी

एवम्

अध्यक्ष, जिल्ला विपद् व्यवस्थापन समिति, बाँके।

शब्द सक्षेप :

|                   |  |
|-------------------|--|
| जि.वि.व्य.स.      | जिल्ला विपद् व्यवस्थापन समिति                                    |
| प्रजिअ            | प्रमुख जिल्ला अधिकारी  |
| जिआकासके          | जिल्ला आपतकालीन कार्यसञ्चालन केन्द्र                             |
| जिसस              | जिल्ला समन्वय समिति  |
| उमनपा             | उपमहानगरपालिका   |
| नपा               | नगरपालिका  |
| गापा              | गाउँपालिका   |
| साविक गाविस       | साविक गाउँ विकास समिति   |
| कृज्ञाके          | कृषि ज्ञान केन्द्र   |
| शि.वि.स.इ.        | शिक्षा विकास समन्वय इकाई   |
| स्वा.का.          | स्वास्थ्य कार्यालय   |
| नेरेसो            | नेपाल रेडक्रस सोसाइटी  |
| जिसअ              | जिल्ला समन्वय अधिकारी  |
| जि.व.का.          | जिल्ला वन कार्यालय   |
| ज.उ.प्र.नि.डि.का. | जल उत्पन्न प्रकोप नियन्त्रण डिभिजन कार्यालय                      |
| रा/अगैसस          | राष्ट्रिय तथा अन्तर्राष्ट्रिय गैरसरकारी संस्था                   |
| जि अ स नि         | जिल्ला अगुवा सहयोगी निकाय  |
| विफोप             | विपद् फोकल पर्सन   |
| नेसे              | नेपाली सेना  |
| नेप्र             | नेपाल प्रहरी   |
| सप्रबने           | सशस्त्र प्रहरी बल, नेपाल   |
| राअका             | राष्ट्रिय अनुसन्धान कार्यालय                                     |
| DLSA              | District Lead Support Agency                                     |
| DEOC              | District Emergency Operation Center                              |
| PEOC              | Provincial Emergency Operation Center                            |
| NEOC              | National Emergency Operation Center                              |
| DDMC              | District Disaster Management Committee                           |
| UNICEF            | United Nations International Children's Emergency Fund           |
| SCI               | Save the children International                                  |
| NGCCI             | Nepalgunj Chamber of Commerce and Industry                       |
| FNJ               | Federation of National Journalist                                |
| D-WASH CC         | District Water and Sanitation and Hygiene Coordination Committee |
| HO                | Health Office  |
| NRCS              | Nepal Red Cross Society  |
| DHM               | Department of Hydrology and Metrology                            |
| UNWFP             | United Nations World Food Program                                |
| WSSDO             | Water Supply Sanitation Division Office                          |
| DUDBC             | Department of Urban Development Building Construction            |

## विषय सूची

|  |    |
|--|----|
| १. कार्यकारी सारांश .....  | १  |
| १.१ पृष्ठभूमि.....   | १  |
| १.२ कार्य योजनाको उद्देश्य.....  | १  |
| १.३ बाँकेमा मनसून .....  | १  |
| २. विगतमा मनसूनले पारेको असर.....  | २  |
| ३. यस वर्षको मौसम पूर्वानुमान आँकलन.....   | २  |
| ४. जिल्लाको समष्टिगत वस्तुस्थिति.....  | ४  |
| ५. भौगोलिक अवस्था.....   | ५  |
| ५.१ जलवायु र हावापानी .....  | ५  |
| ६. बाँके जिल्लाको बाढी तथा डुबानको प्रकोप नक्सांकन.....  | ६  |
| ७. बाढी प्रभावित क्षेत्र र यातायात पहुँच.....  | ८  |
| ८. कार्य विवरण.....  | ९  |
| ९. मनसून पूर्वतयारी तथा प्रतिकार्य योजना: .....  | १० |
| १०. समन्वयात्मक व्यवस्थापकीय तयारी (Coordination and Management) : .....   | १२ |
| ११. चुनौती .....   | १२ |
| ११. मनसून पूर्वतयारी प्रतिकार्य योजना, २०८१ .....  | १३ |
| ११.१. खोज तथा उद्धार: जिल्ला प्रशासन कार्यालय : प्रमुख जिल्ला अधिकारी.....   | १३ |
| ११.२. खाद्यान्न व्यवस्थापन तथा जीविकोपार्जन : कृषि ज्ञान केन्द्र .....   | १४ |
| ११.३. आपत्कालीन र अस्थायी आवास तथा गैरखाद्य शहरी विकास तथा भवन निर्माण विभाग, संघीय आयोजना<br>कार्यान्वयन इकाई : नेपाल रेडक्रस सोसाइटी ..... | १४ |
| ११.४. स्वास्थ्य तथा पोषण स्वास्थ्य कार्यालय .....  | १५ |
| ११.५. शिक्षा विकास तथा समन्वय इकाई.....  | १५ |
| ११.६. खानेपानी तथा सरसफाई M खानेपानी तथा सरसफाई डिभिजन कार्यालय.....   | १६ |
| ११.७. संरक्षण जिल्ला प्रशासन कार्यालय, बाँके .....   | १७ |
| ११.८ पूर्वाधार विकास पुनर्लाभ तथा पुनर्स्थापना जिल्ला समन्वय समिति र पूर्वाधार विकास कार्यालय.....   | १८ |
| १२. गाउँ नगर-उपमहानगरपालिकाहरूको बाढी तथा डुबानको साझा पूर्वतयारी कार्यका लागि आकस्मिक प्रतिकार्य<br>योजना.....                              | १८ |
| १३ पूर्व सूचना प्रणाली.....  | २० |
| १४. बाढी तथा डुबान पूर्वतयारी कार्यतालीका २०८१ .....   | २४ |
| १५ बाढी तथा डुबान विपद् प्रतिकार्य योजना (१ देखि ७ दिन) .....  | २६ |
| १६ तिन दिने बाढीपूर्वानुमानको कार्य संचालन विधि .....  | ३० |
| १७ क्षमता विश्लेषण.....  | ३२ |

|  |    |
|--|----|
| १७.१ स्थानीय तहहरूको विपद् जोखिम न्यूनिकरणका लागि नीतिगत व्यवस्थापनको अवस्था .....                               | 32 |
| १७.२ मानविय सहायता स्थल .....  | ३२ |
| १७.३ अन्य भण्डारण कक्ष .....   | ३३ |
| १७.४ जिल्लामा रहेका हेलीप्याड विवरण:.....  | ३३ |
| १८.५. जिल्लामा रहेका रवडवोटहरूको विवरण .....   | ३४ |
| १७.६ बाढी पीडित उद्धारमा परिचालीत हुने जनशक्तिको विवरण.....  | ३४ |
| १७.७ जिल्लामा आपत्कालिन यापिड रेस्पोन्स टिमको विवरण.....   | ३४ |
| १७. ८ जिल्ला आपतकालीन कार्यसञ्चालन केन्द्र .....   | ३४ |
| अनुसूचीहरू.....  | ३६ |
| अनुसूची १ बाढी प्रतिकार्यका लागि क्षेत्रगत अगुवाहरू .....  | ३६ |
| अनुसूची -२ विपद् पूर्व तयारी तथा प्रतिकार्यसँग सम्बन्धित क्षेत्रमा कार्यरत सघसस्थाको सूची : .....                | ३७ |
| अनुसूची ३ जिल्ला आपतकालीन कार्यसञ्चालन केन्द्रसँग सम्बन्धित विवरण.....   | ३८ |
| अनुसूची ४ राष्ट्रिय दलहरूका प्रमुख तथा प्रतिनिधिहरू.....   | ३८ |
| अनुसूची ५ स्थानीय तहका प्रमुख, उपप्रमुख, प्रमुख प्रशासकिय अधिकृत र विपद् सम्पर्क व्यक्तिहरूको सम्पर्क सूची ..... | ३८ |
| अनुसूची-६ सुरक्षा निकायहरूको सम्पर्क विवरण .....   | ३९ |
| अनुसूची पालिका प्रमुख उपप्रमुख तथा वडाध्यक्षहरूको विवरण.....   | ४० |
| १. नेपालगञ्ज उपमहानगर पालिका निर्वाचित पदाधिकारीहरूको नामावली तथा सम्पर्क नम्बर.....                             | ४० |
| २. कोहलपुर नगर पालिका निर्वाचित पदाधिकारीहरूको नामावली तथा सम्पर्क नम्बर.....                                    | ४१ |
| ३. नरैनापुर गाँउपालिका निर्वाचित पदाधिकारीहरूको नामावली तथा सम्पर्क नम्बर.....                                   | ४२ |
| ४. राप्तीसोनारी गाँउपालिका निर्वाचित पदाधिकारीहरूको नामावली तथा सम्पर्क नम्बर .....                              | ४२ |
| ५. बैजनाथ गाँउपालिका निर्वाचित पदाधिकारीहरूको नामावली तथा सम्पर्क नम्बर .....                                    | ४२ |
| ६. खजुरा गाँउपालिका निर्वाचित पदाधिकारीहरूको नामावली तथा सम्पर्क नम्बर.....                                      | ४३ |
| ७. डुडुवा गाँउपालिका निर्वाचित पदाधिकारीहरूको नामावली तथा सम्पर्क नम्बर .....                                    | ४३ |
| ८. जानकी गाँउपालिका निर्वाचित पदाधिकारीहरूको नामावली तथा सम्पर्क नम्बर .....                                     | ४३ |
| अनुसूची ८ नेपाल रेडक्रस सोसाइटी बाँके शाखा तथा उपशाखाको विवरण.....   | ४४ |
| अनुसूची ९ नेपाल रेडक्रस सोसाइटी बाँके जिल्ला शाखाको मातहतमा रहेका तालिम प्राप्त स्वयंसेवकहरूको विवरण .....       | ४५ |
| अनुसूची १० जिल्लामा मौज्जात गैरखाद्य सामग्रीहरूको विवरण.....   | ४५ |
| अनुसूची ११ खोज तथा उद्धार सामग्री विवरण: .....   | ४६ |
| अनुसूची १२ बाढी पूर्व सूचना प्रणाली र साइरन अपरेटर विवरण.....  | ४९ |
| अनुसूची १३ समुदायमा रहेको साइरनको विवरण .....  | ४९ |
| अनुसूची १४ विपद् प्रारम्भिक दुरत लेखाजोखा फाराम (Initial Rapid Assessment-IRA).....                              | ५० |
| अनुसूची १५ विस्तृत सर्वेक्षण (घरघुरी फाराम .....   | ५५ |

## १. कार्यकारी सारांश

बाँके जिल्ला विशेष गरी बाढी, आगलागि, शितलहर, हावाहुरी, लू र महामारीजस्ता विपद्बाट बढी प्रभावित भइरहेको जिल्ला हो भने सुर्खवा खडेरी, फौजी किराको प्रकोप, डुवान, सडक दुर्घटना पनि हुने गरेकै छन् । यी विभिन्न प्रकोपमध्ये बाँकेको मुख्य प्रकोप बाढी तथा डुवान नै भएकोले यो मनसून पूर्वतयारी तथा प्रतिकार्य योजना पनि बाढी तथा डुवानकेन्द्रित रहेको छ । नेपालमा सामान्यतया मनसून प्रणाली जेठबाट शुरू भएर असोजसम्म रहने हुँदा यो अवधिमा निरन्तर वर्षा हुने गर्छ । वर्षभरी हुने कूल वर्षाको लगभग ८० प्रतिशत वर्षा मनसूनी वर्षाको रूपमा जेठदेखि असोजसम्म चार महिनाको अवधिमा हुने गर्छ ।

साधन र स्रोतको कमी हुँदाहुँदै पनि यस जिल्लामा भइरहेका प्रकोपका घटना र त्यसबाट हुने तत्कालीन क्षतिलाई कम गर्न योजनाबद्ध रूपमा कार्य गर्नका लागि विभिन्न योजना तथा निर्देशिका समेत तयार भएको र जिल्लास्थित सरोकारवाला निकाय, नागरिक समाज, विपद् पीडित समुदायसँग नजिक रहेर प्रदेश र संघीय सरकारसँग प्रभावकारी समन्वय गर्नका लागि गृह मन्त्रालयको सहयोगमा जिल्ला आपतकालीन कार्यसञ्चालन केन्द्र (DEOC) को स्थापना समेत भई क्रियाशील रहेको छ । मनसूनजन्य विपद् जोखिम न्यूनीकरण र व्यवस्थापन कार्यमा जिल्लामा रहेका सबै स्थानीय तह, सुरक्षा निकाय, विषयगत क्षेत्रहरू, विकास साभेदारहरू तथा मानवीय सहायताका क्षेत्रमा कार्यरत संघसंस्थाहरूसँग आवश्यक समन्वय गरी यो **मनसून पूर्वतयारी तथा प्रतिकार्य योजना २०८१** तयार गरिएको छ ।

यस कार्ययोजनामा जोखिमको अवस्था विश्लेषण तथा प्रभाव आँकलन, विगतको मनसून पूर्वतयारी तथा प्रतिकार्यको समीक्षा र विषयगत क्षेत्रको जिम्मेवारी समेटिएको छ । त्यसैगरी विभिन्न निकाय तथा जिल्लाका विषयगत क्षेत्रको मनसून पूर्वतयारी तथा प्रतिकार्य योजना समेत यसमा राखिएको छ । यसका अलावा यसमा समावेशी विपद् जोखिम व्यवस्थापन आयामलाई समेत आवश्यकतानुसार सम्बोधन गर्ने प्रयास गरिएको छ ।

बाँके जिल्लामा हरेक हुने मनसूनजन्य विपद्, विशेष गरी बाढी, का कारण जनधनको अपूरणीय क्षति भइरहेको छ । विगतका वर्षहरूमा राप्ती नदीमा आएको बाढी र आगलागिले यस जिल्लालाई अस्तव्यस्त पारेको तथ्य जगजाहेर नै छ । यस परिप्रेक्ष्यमा यस वर्ष बाँके जिल्लाका करिब १५००० घरपरिवारका ७५००० मानिसहरू मनसूनजन्य विपद्बाट प्रभावित हुनसक्ने आँकलन गरिएको छ । यसरी आइपर्ने विपद्को व्यवस्थापन र जोखिम न्यूनीकरणका लागि केन्द्र, प्रदेशदेखि स्थानीय तहसम्म संस्थागत संरचनामा सुधार गरी विपद्को सामना गर्ने क्षमता अभिवृद्धि गर्दै विपद् प्रतिरोधक (Disaster Resilient) खाले विकासका मार्गमा अगाडि बढ्नु आवश्यक देखिन्छ ।

## १.१ पृष्ठभूमि

नेपाल दक्षिण एशियाको महत्वपूर्ण वायु प्रणाली र मनसूनी हावापानीको क्षेत्रमा अवस्थित छ। यो वायु प्रणाली हिन्द महासागरमा विकास भई बङ्गालको खाडी हुँदै दक्षिण-पूर्वी दिशाबाट नेपालमा प्रवेश गर्दै मनसूनी वायु समुद्रबाट जमिनतर्फ बहने भएकाले यसमा प्रशस्त जलवायु हुन्छ। यो वायु प्रणाली जेष्ठबाट शुरू भई असोजसम्म रहने हुँदा मनसूनी वायु प्रणालीका कारण नेपालमा मध्य जेष्ठदेखि मध्य असोजसम्म निरन्तर वर्षा हुने गर्दछ। नेपालमा हुने कूल वर्षाको लगभग ८० प्रतिशत वर्षा यसै अवधिमा हुन्छ। बाँकी २० प्रतिशतमात्र बाँकी आठ महिनामा पश्चिमी वायु प्रणालीको कारणले गर्दा हुन्छ। यही चार महिनाको समयमा बाढी, पहिरो, डुवान, कटान जस्ता जलप्रकोपजन्य विपद्बाट ठूलो धनजनको क्षति हुने गरेको छ। तराई क्षेत्रमा नदी किनारामा कटान तथा डुवानको जोखिम अत्यधिक छ। नदीका जलप्रवाह मार्गमा अतिक्रमण र बाढी प्रभावित तथा जलाधार क्षेत्रमा भूमिको अव्यवस्थित प्रयोगले यस्तो समस्यामा अभि मलजल पुगिरहेको छ। खोला, खहरे, नदीनालाको बहाव क्षेत्रको अतिक्रमण, अव्यवस्थित ढल निकास, शहरी क्षेत्रमा विना योजनाका सडक निर्माण, उत्खनन र बस्ती विकासका कारण पनि बाढीको जोखिम बढिरहेको छ। भूडानखाला र शर्पदंश जस्ता वर्षायाममा हुनसक्ने थप प्रकोपका कारण पनि यस क्षेत्रका वासिन्दाहरु बेलाबेलामा आक्रान्त हुने गरेका छन्। साथै, मनसूनको अवधिमा विभिन्न सरुवा तथा कीटजन्य रोगहरु (Vector borne diseases) संक्रमणको जोखिम पनि हुन्छ। यस्ता रोगहरुले देशका केही भागहरुमा महामारीको रूप लिँदा विगतमा ठूलो जनसंख्या प्रभावित भएको थियो। तसर्थ, वर्षातको अवधिमा फैलिन सक्ने अन्य प्रकोपहरुलाई समेत यो योजना तयार पार्दा ध्यान दिइएको छ।

## १.२ कार्य योजनाको उद्देश्य

- २०८१ सालको मनसून पूर्वानुमानका आधारमा विपद्को जोखिमको आँकलन गर्ने,
- विगतमा भएका विपद्का घटना र प्रभावका तथ्याङ्कहरुको विश्लेषण गरी मनसूनजन्य विपद्को सम्भावित जोखिमको पूर्वानुमान गर्ने,
- विपद् व्यवस्थापनंग सम्बन्धित विषयगत क्षेत्र र सरोकारवाला निकायको भूमिका समेत मनसून पूर्वतयारी र प्रतिकार्य योजनामा एकीकरण गर्ने,
- मनसूनजन्य विपद्बाट सर्वसाधारणको जीउज्यान, सार्वजनिक, निजी तथा व्यक्तिगत सम्पत्ति, प्राकृतिक एवम् सांस्कृतिक सम्पदा तथा भौतिक संरचनाको संरक्षण गर्न मनसून पूर्वतयारी तथा प्रतिकार्यमा समन्वयात्मक एकीकृत क्रियाकलाप तय गरी मनसून प्रतिकार्यलाई प्रभावकारी बनाउने,
- स्थानीय तहको मनसून पूर्वतयारी तथा प्रतिकार्य कार्ययोजना बनाउने आधार प्रदान गर्ने,
- सम्भाव्य विपद् जोखिम न्यूनीकरणका लागि तयार भएर बस्न सरोकारवाला सबैलाई जागरुक गराउने।

## १.३ बाँकेमा मनसून

यस जिल्लामा उत्तरबाट दक्षिणतिर बग्ने राप्ती नदी, मान खोला र चुरे पहाडबाट दक्षिणतिर बग्ने वर्षे खोलाहरुले वर्षेनी धेरै उब्जाउ भूमि कटान गरिरहेका छन्। राप्ती नदीमा बाहेक अन्य सम्पूर्ण नदी र खोलाहरुमा हिउँदमा प्रायः पानी हुँदैन। हिउँदमा अधिकांश नदी र खोलाहरु बगरमा परिणत हुने कारणले गर्दा यस जिल्लामा नदी र खोलाहरुको भरपूर उपयोग गर्न समेत सकिएको छैन। राप्ती, डुडुवा र मानखोला यस जिल्लाका प्रमुख नदीको रूपमा परिचित छन्। यिनै नदी तथा खोलानालामा आउने बाढीका कारण नदी तटीय क्षेत्रमा बसोवास गर्ने समुदायहरुले प्रत्येक वर्ष बाढीजन्य जोखिमको सामना गरिरहनुपरेको छ। वर्षातको समयमा खास गरी बाढी, डुवान, महामारी जस्ता प्रकोपहरु यस जिल्लामा पटकपटक दोहोरिने गरेका छन्। विपद् व्यवस्थापन र जोखिम न्यूनीकरण तथा मनसून पूर्वतयारीका लागि संघ, प्रदेशदेखि स्थानीय तहसम्म संस्थागत संरचनामा सुधार गरी विपद्को सामना गर्ने क्षमता अभिवृद्धि गर्दै सुरक्षित संस्कृतिको विकासमा अगाडि बढ्नु आवश्यक देखिन्छ। तथापि बाँके जिल्लामा रहेका आठवटै स्थानीय तहहरुमा स्थानीय विपद् व्यवस्थापन समिति/स्थानीय विपद् जलवायु अनुकूलन समितिहरु (LDMC) गठन भइसकेको अवस्था छ भने अधिकांश वडाहरुमा पनि वडास्तरीय विपद् जलवायु अनुकूलन समितिहरु गठन अन्तिम चरणमा पुगेको अवस्था छ। सरकारबाट स्वीकृत विपद् जोखिम न्यूनीकरण तथा व्यवस्थापन सम्बन्धी विभिन्न ऐन, नीतिनियम, रणनीति तथा कार्ययोजना जस्ता दस्तावेजहरुका मार्गदर्शन, स्थानीय तहका कार्यालहरुबाट संकलित सूचना समेतका आधारमा यस जिल्लामा वर्षायाममा हुनसक्ने बाढी र डुवानलाई दृष्टिगत गरी बाढी अगाडि अपनाउनुपर्ने सावधानीहरु, बाढीको समयमा गरिने खोज तथा उद्धार कार्य, राहत तथा लेखाजोखा र प्रभावितहरुलाई राहत संकलनका साथै बाढीपश्चात् गर्न सकिने मानवीय सहयोग (Humanitarian Assistance) एवम् पुनर्निर्माण र पुनर्स्थापनाको क्षेत्रमा गर्न सकिने सल्लाह सुझाव, समन्वय र सहयोग सम्बन्धमा जिल्ला विपद् व्यवस्थापन समिति, बाँकेले यस वर्षको मनसून अवधिमा करिब १५ हजार घरधुरीका ७५ हजार जनसंख्या प्रभावित हुनसक्ने अनुमानका आधारमा प्रस्तुत “मनसून पूर्वतयारी तथा प्रतिकार्य योजना, २०८१” तयार गरेको छ।



## २. विगतमा मनसूनले पारेको असर

तालिका १ : बाढी तथा डुबानबाट विगत १४ वर्षमा भएको क्षतिको विवरण

| क्र.सं. | आर्थिक वर्ष | प्रभावित |        |       |
|---------|-------------|----------|--------|-------|
|         |             | घरधुरी   | मृत्यु | घाइते |
| १       | २०६४/०६५    | ८१७१     | ७      | ४३    |
| २       | २०६५/०६६    | ९२       | ०      | ०     |
| ३       | २०६६/०६७    | १७३      | ०      | ०     |
| ४       | २०६७/०६८    | १४       | ०      | ०     |
| ५       | २०६८/०६९    | ०        | ०      | ०     |
| ६       | २०६९/०७०    | २२       | ०      | ०     |
| ७       | २०७०/०७१    | ७७       | ०      | ०     |
| ८       | २०७१/०७२    | १२३४०    | १५     | २५    |
| ९       | २०७२/२०७३   | ५४       | ०      | २     |
| १०      | २०७३/२०७४   | ०        | ०      | ०     |
| ११      | २०७४/२०७५   | १६८५९    | ८      | ०     |
| १२      | २०७६/२०७७   | ०        | ०      | ०     |
| १३      | २०७७/२०७८   | ०        | ०      | ०     |
| १४      | २०७८/२०७९   | १२       | १      | ०     |
| १५      | २०७९/२०८०   | ७७९      | ०      | २     |

## ३. यस वर्षको मौसम पूर्वानुमान आँकलन

यस वर्षको मनसूनको समयमा विगतको तुलनामा देशका अधिकांश स्थानहरूमा सरदरभन्दा बढी वर्षा हुने सम्भावना ३५ देखि ५५ प्रतिशत रहेको कुरा जल तथा मौसम विज्ञान विभागले जनाइसकेको छ । मध्यपश्चिमी भूभागमा सरदर वर्षा हुने सम्भावना ३५ देखि ४५ प्रतिशत रहेको छ । अधिकतम तापक्रम देशका अधिकांश स्थानहरूमा सरदरभन्दा बढी हुने सम्भावना ३५ देखि ६५ प्रतिशत रहेको छ भने कर्णाली प्रदे

शको पश्चिमी भूभाग, गण्डकी प्रदेशको मध्य भूभाग तथा कोशी प्रदेशको उत्तर-पूर्वी भूभागमा सरदर रहने सम्भावना ३५ देखि ४५ प्रतिशत रहेको छ । त्यसैगरी न्यूनतम तापक्रम देशका अधिकांश स्थानहरूमा सरदरभन्दा बढी हुने सम्भावना ३५ देखि ६५ प्रतिशत रहेको छ भने सुदूरपश्चिम प्रदेश, गण्डकी प्रदेश र बागमती प्रदेशको थोरै भूभागमा सरदर रहने सम्भावना ३५ देखि ४५ प्रतिशत रहेको छ

चित्र १ : मनसून याममा हुने वर्षाको आँकलन

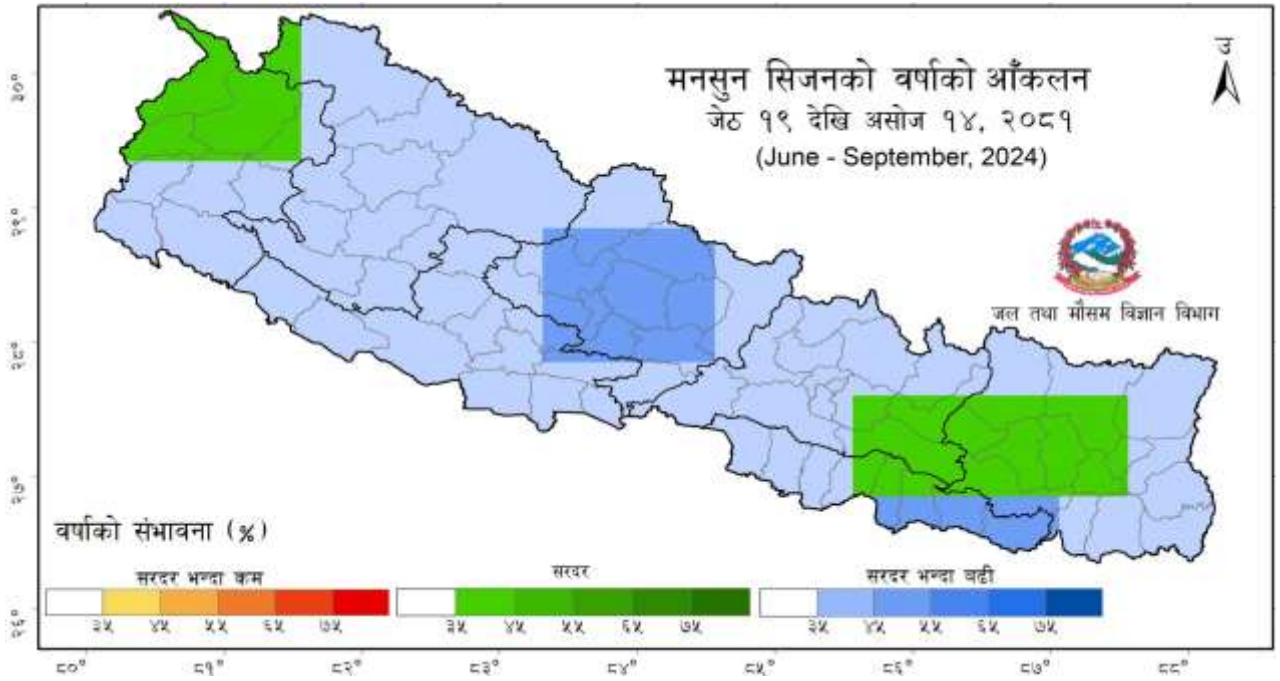

चित्र २ : मनसून यामको अधिकतम तापक्रमको आँकलन

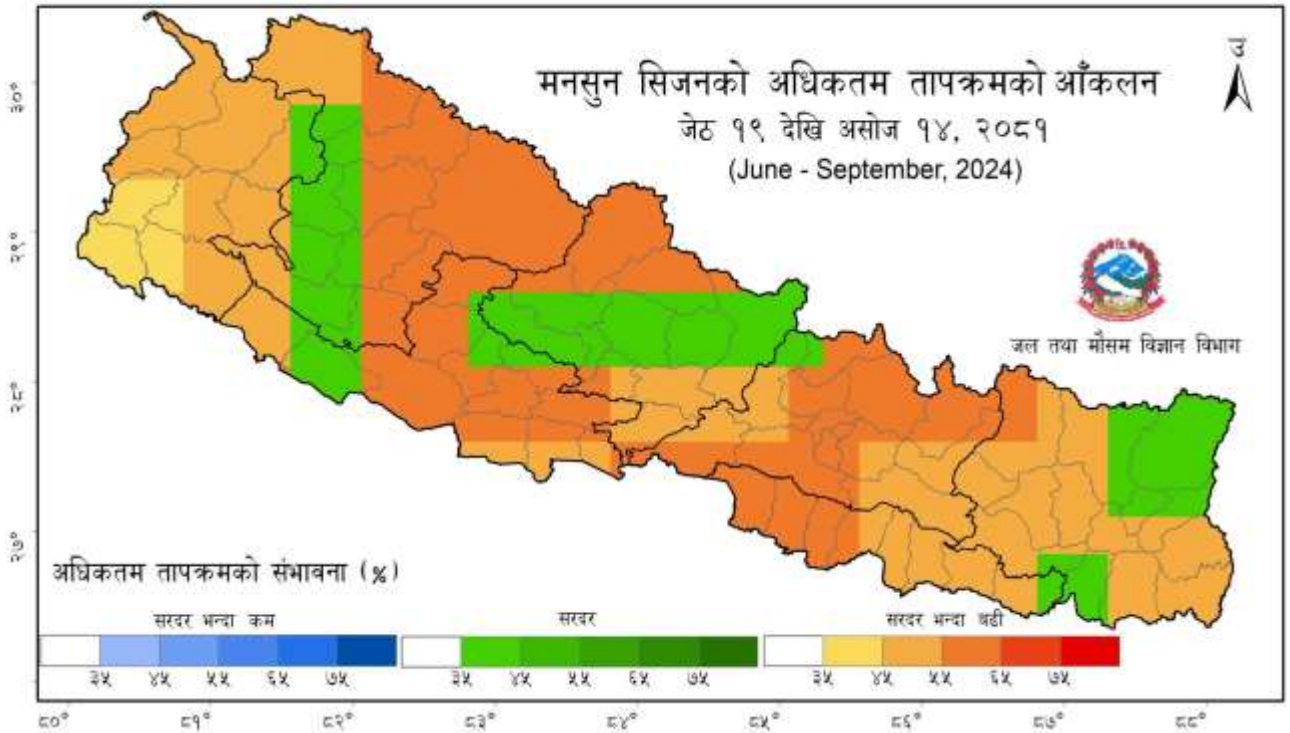

बाढी पूर्वानुमान बुलेटिन यस वर्ष जल तथा मौसम विज्ञान विभागको वेबसाइट [www.hydrology.gov.np](http://www.hydrology.gov.np) मा हेर्न सकिने छ । विभागको फेसबुक पेज Nepal Flood Alert (नेपाल बाढी सूचना) मा पनि मौसम पूर्वानुमान हेर्न सकिनेछ ।

चित्र ३ : जिल्लाको जल तथा मौसम केन्द्रहरूको मापन केन्द्रहरू



चित्र ४ बाँके जिल्ला र आसपासमा रहेको जल तथा मौसमी केन्द्रहरूको सञ्जाल

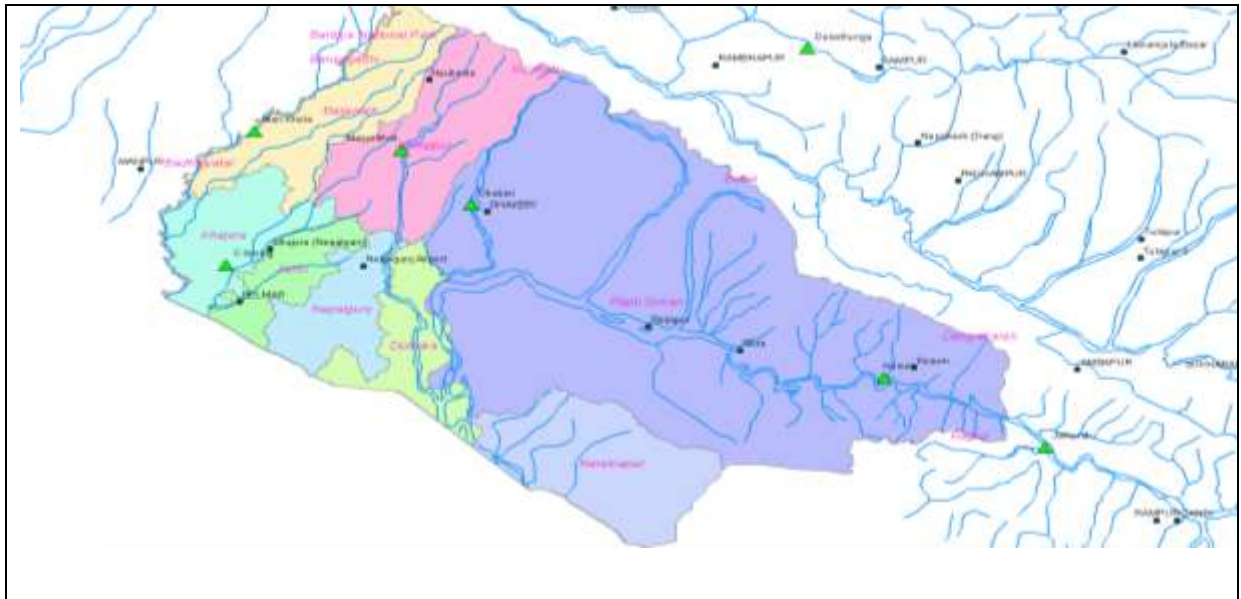

#### ४. जिल्लाको समष्टिगत वस्तुस्थिति

वि.सं. १८७३ को सुगौली सन्धीबाट गुमेको भूभागमध्ये वि.सं. १९१७ मा नेपाललाई फिर्ता भएका नयाँ मुलुक भनेर चिनिने क्षेत्रमध्ये बाँके जिल्ला पनि हो । यस जिल्लाको केही भूभाग चुरे क्षेत्रले ओगटेको छ भने अधिकांश भूभाग समथर रहेको छ । चुरे क्षेत्र ६१० देखि १२३६ मिटरसम्म र बाँकी क्षेत्र १२७ देखि ६१० मिटरसम्मको उचाईमा रहेको छ । चुरे पर्वत श्रृङ्खला अन्तर्गत हात्तीसार, कन्याडाँडा, लिकानालेक, देउराली, गाईलेक आदि क्षेत्रहरू पर्दछन् । त्यसै गरी चुरे भावर क्षेत्रमा साविकका चौसापानी, महादेवपुरी, कचनापुर, खासकुशमा र वैजापुर गा.वि.स.का केही भाग पर्दछन् भने बाँकी सबै भूभाग तराई क्षेत्रमा नै पर्दछन् । भौगोलिक अवस्थाको सन्दर्भमा यसको क्षेत्रफल २,३३७ वर्ग कि.मी. (२,२५,८३६ हे.) औसत लम्बाई ८४ कि.मी., अक्षांश २७ ५१' उत्तरदेखि २८ २०' उत्तरसम्म र देशान्तर ८१ २९' पूर्वदेखि ८२ ८' पूर्वसम्म फैलिएको छ । सिमानाको सन्दर्भमा पूर्वमा दाङ जिल्ला, पश्चिममा

बर्दिया जिल्ला, उत्तरमा बर्दिया, सल्यान र दाङ जिल्ला अवस्थित छन भने दक्षिणमा भारतको श्रावस्ती र बहराइच जिल्ला रहेका छन्। वि.सं. २०७८ को जनगणनाको अन्तिम नतिजा अनुसार यस जिल्लाको जनसंख्या ६,०३,१९४ रहेको छ। जसको स्थानीय तह अनुसारको बनेट निम्नानुसार छः

तालिका २ : राष्ट्रिय जनगणना २०७८ अनुसार बाँके जिल्लाको पालिका अनुसारको परिवार र जनसंख्या विवरण

| जिल्ला/ स्थानिय तह       | परिवार संख्या | जनसंख्या २०७८ |       |        |
|--------------------------|---------------|---------------|-------|--------|
|                          |               | महिला         | पुरुष | जम्मा  |
| वैजनाथ गाउँपालिका        | १६४६९         | ३७३९९         | ३२०७३ | ६९४७२  |
| डुडुवा गाउँपालिका        | ८०५१          | २१३०३         | २१८३२ | ४३१३५  |
| जानकी गाउँपालिका         | ८८२६          | २२८३५         | २३३०६ | ४६१४१  |
| खजुरा गाउँपालिका         | १३७०६         | ३३२१०         | २९५७९ | ६२७८९  |
| काहोल्पुर नगरपालिका      | २४१८३         | ५२६९९         | ४८९६८ | १०१६६७ |
| नरैनापुर गाउँपालिका      | ८४८८          | २१४७४         | २१७३२ | ४३२०६  |
| नेपालगञ्ज उपमहानगरपालिका | ३४५६५         | ८१६८९         | ८२७५५ | १६४४४४ |
| राप्ती सोनारी गाउँपालिका | १४९४६         | ३५११८         | ३१३२७ | ६६४४५  |

यस जिल्लाको हावापानीको सन्दर्भमा अधिकतम तापक्रम ४६ डि.से. र न्यूनतम ४.२ डि.से. सम्म रेकर्ड गरिएको छ भने अधिकतम वार्षिक वर्षा १९१२ मि.मि., औसत सापेक्षिक आर्द्रता ७१.४ रहेको पाइन्छ। बाँके जिल्लामा गर्मीमा अत्यधिक गर्मी हुने, लू चल्ने तथा जाडो मौसममा शितलहर चली अत्यधिक जाडो भई मौसमका कारण अनेक प्रकारका विपद् आउने गर्दछन्।

**भू उपयोग** : आवादी तथा खेतीयोग्य जमिन ९२,०६८ हे. (४०.७७%), वन क्षेत्र ११३,२९५ हे. (०.१७%), अन्य चट्टान, नदी, बगर, आदि) २०,४७३ (९.०६%)

**प्रमुख नदीनालाहरू** : राप्ती नदी, मान खोला, डुडुवा। सहायक नदी/खोला: किरणनाला, सुखार खोला, मुगुवा, गावर, परुवा, भिंजरी, खैरी, गोठरी, जेठी नाला, पेडारीनाला आदि।

**राप्ती नदीको अवस्था** : पश्चिम राप्ती नदीको प्रमुख जलाधार क्षेत्र ६७०० वर्ग कि.मी. रहेको छ। यो नदी रोल्या, प्युठान, अर्घाखाँची, दाङ क्षेत्रको पानी बाँके जिल्लामा आई भारतको लक्ष्मणपुर हुँदै बगेको छ। बाँके जिल्लामा मात्र ८० कि.मी. लम्बाई रहेको छ।

## ५. भौगोलिक अवस्था

नेपालका सात प्रदेशमध्ये लुम्बिनी प्रदेशको मुख्य केन्द्रको रूपमा बाँके जिल्ला रहेको छ। बाँके जिल्लाको दक्षिणी भाग भारतीय सिमानासँग जोडिएकोले प्रदेश नं.५ को प्रमुख व्यापारिक केन्द्रको रूपमा पनि परिचित छ। यस जिल्लाको सरदर पूर्व-पश्चिम लम्बाई करिब ८४ किलोमिटर उत्तर-दक्षिणको चौडाई करिब ४० कि.मी छ। यस जिल्लाको दक्षिण भागमा तराईको समथर भूभाग र उत्तरी भागमा पूर्व-पश्चिम फैलिएको चुरे श्रृंखला पर्दछ। भौगोलिक बनावट अनुसार यस जिल्लालाई तीन भागमा विभाजन गर्न सकिन्छ:-

- क) तराईको समथर भूमि
- ख) उत्तरको भावर प्रदेश
- ग) चुरे पर्वत श्रेणी

जिल्लाको उत्तर भावर क्षेत्र र चुरे पर्वत श्रृंखलामा पर्ने भएकोले यस क्षेत्रमा जनसंख्याको खासै चाप नरहेको देखिन्छ। चुरे श्रृंखला भूबनेटको आधारमा बस्ती बस्न योग्य देखिँदैन। बाँके जिल्लाको कूल भूभागमध्ये अधिकांश भूभाग (करिब ७० प्रतिशत) औसत १ डिग्रीभन्दा कम भिरालो भएको क्षेत्रले ढाकेको छ भने चुरे क्षेत्रमा जमिन १२३१ मिटर उचाईसम्म उठेको छ। भौगर्भिक रूपमा चुरे पहाडको उत्तरी मोहडा सामान्य भिरालो छ भने दक्षिण मोहडा अति भिरालो छ। तराईको भूभाग १२७ मिटरदेखि २७५ मिटर उचाईको बीचमा रहेको छ। यस जिल्लाको सदरमुकाम नेपालगञ्ज उपमहानगरपालिकामा अवस्थित छ।

### ५.१ जलवायु र हावापानी

- औसत अधिकतम तापक्रम : ४६° सेल्सियस
- औसत न्यूनतम तापक्रम : ४.२° सेल्सियस
- औसत वार्षिक वर्षा : १९१२ मि.लि.
- हावापानी : उष्णदेखि समशीतोष्णसम्म

## ६. बाँके जिल्लाको बाढी तथा डुबानको प्रकोप नक्सांकन

बाँके जिल्लालाई प्रशासनिक दृष्टिले १ उपमहानगरपालिका, १ नगरपालिका र ६ वटा गाउँपालिका (स्थानीय तह) मा विभाजन गरिएको छ। ती स्थानीय तहको सम्भावित बाढी तथा डुबानको उच्च जोखिम घरधुरी संख्या तथा प्रभावित जनसंख्या निम्नानुसार प्रस्तुत गरिएको छ:-

### १. नेपालगंज उपमहानगरपालिका

जनसंख्या : १६४४४४ क्षेत्रफल : ८५.९४ वर्ग कि.मी. वडा संख्या : २३

सिमाना : पूर्व : डुडुवा गाउँपालिका, पश्चिम : जानकी गाउँपालिका, उत्तर : कोहलपुर नगरपालिका, दक्षिण : भारतबाढी तथा डुबानको उच्च जोखिममा रहेका क्षेत्रहरू

| वडा नं. | बाढी प्रभावित बस्तीको नाम   | उच्च जोखिम घरधुरी संख्या | प्रभावित हुनसक्ने जनसंख्या |
|---------|-----------------------------|--------------------------|----------------------------|
| १९      | आलानगर, फारामटोल            | २६०                      | १३२०                       |
| २०      | मदनापुर, शिवनगर, गायत्रीनगर | २५०                      | १२५०                       |
| जम्मा   |                             | ५१०                      | २५७०                       |

### २. कोहलपुर नगरपालिका

जनसंख्या : १०१६६७ क्षेत्रफल : ८४.२६ वर्ग कि.मि. वडा संख्या : १५,

सिमाना : पूर्व : राप्तीसोनारी गा.पा. पश्चिम : बैजनाथ गा.पा. उत्तर : सल्यान जिल्ला, दक्षिण: जानकी गा.पा.

बाढी तथा डुबानको उच्च जोखिममा रहेका क्षेत्रहरू

| वडा नं. | बाढी प्रभावित बस्तीको नाम   | उच्च जोखिम घरधुरी संख्या | प्रभावित हुनसक्ने जनसंख्या |
|---------|---|--------------------------|----------------------------|
| १       | बनखेत, विकास नगर, प्रेमनगर, पुष्पनगर, शक्तिनगर, कृष्णनगर, बर्दहवा               | ४५                       | १८०                        |
| २       | श्रीनगर, उदयनगर,  | २०                       | १२०                        |
| ३       | सुतैया टोल, बालबिद्या टोल, चन्द्रनाथ टोल  | १९                       | ९७                         |
| ४       | मन्नापुर भकटी, पीपरी गाँउ   | ८००                      | ३२००                       |
| ५       | भवानीपुर, गणेश टोल, मधेशी टोल, समावेशी टोल, बबई टोल, थारू टोल                   | ३७५                      | ११९५                       |
| ६       | कालिकानगर,  | ०                        | ०                          |
| ७       | मुक्तकमैयाटोल,  | ०                        | ०                          |
| ८       | सुन्दरबस्ती, शान्ति टोल, मसुरी खेत, रामजानकी, रोहीणी, जानकी नगर, स्कूल टोल      | ६००                      | ३३६०                       |
| ९       | सिमरी भोलुंगे पुलको दाँया बाँया, भरैया थारूगाउ, खड्कवार नेरामाविको उत्तर बस्ती, | १७५                      | ७४०                        |
| जम्मा   |   | २०३४                     | ८८९२                       |

### ३. नरैनापुर गाँउपालिका

जनसंख्या : ४३२०६ क्षेत्रफल : १७२.३४ वर्ग कि.मी., वडा संख्या : ६,

सिमाना : पूर्व: राप्तीसोनारी गा.पा. र भारत, पश्चिम: डुडुवा गा.पा. र भारत, उत्तर: राप्तीसोनारी गा.पा., दक्षिण: भारत

बाढी तथा डुबानको उच्च जोखिममा रहेका क्षेत्रहरू

| वडा नं. | बाढी प्रभावित बस्तीको नाम                              | उच्च जोखिम घरधुरी संख्या | प्रभावित हुनसक्ने जनसंख्या |
|---------|--|--------------------------|----------------------------|
| १       | बनियागाउँ, महतनिया र सुइया                             | ५०                       | ३१०                        |
| २       | मियापूर्वा, बेउचवा, लक्षमणपुर र रोशनपूर्वा             | २०                       | ८५                         |
| ३       | वहाउँपूर्वा, कोटिया, कोदिपुर र रतेहिया                 | ३५                       | १७५                        |
| ४       | घोडदौरिया, नौसहरा, नरैनापुर र दौलतपुर                  | २६                       | १५९                        |
| ५       | मटेहिया गाउँको केही घर, जमुनाहा, भगवानपुर र निवाजीगाउँ | २००                      | १३५०                       |

| वडा नं.      | बाढी प्रभावित बस्तीको नाम                    | उच्च जोखिम घरधुरी संख्या | प्रभावित हुनसक्ने जनसंख्या |
|--------------|--|--------------------------|----------------------------|
| ६            | सोनवर्षा, कुदरवेटवा, गंगापुर, भोजपुर र जमुनी | ६०                       | ३१५                        |
| <b>जम्मा</b> |  | <b>३९१</b>               | <b>२३९४</b>                |

#### ४) राप्तीसोनारी गाँउपालिका

जनसंख्या : ६६४४५ क्षेत्रफल : १०४१.७३ वर्ग कि.मी वडा संख्या : ९

सिमाना: पूर्व: दाङ जिल्ला, पश्चिम: कोहलपुर न.पा. र डुडुवा गा.पा., उत्तर: दाङ र सल्यान जिल्ला दक्षिण: नरैनापुर गा.पा. र भारत

बाढी तथा डुबानको उच्च जोखिममा रहेका क्षेत्रहरु

| वडा नं.      | बाढी प्रभावित बस्तीको नाम   | उच्च जोखिम घरधुरी संख्या | प्रभावित हुनसक्ने जनसंख्या |
|--------------|---|--------------------------|----------------------------|
| १            | सिकटा, जरूवा, बैरिया, ओजखोला, चप्परगौडी, तितेनघारी, भम्का   | ४७                       | २५०                        |
| २            | मदुवा, हरिहरपुर, औरहवा, टिकुलीपुर, शम्शेरगञ्ज, बेलबास, राजपुर तल्लो बस्ती   | ५३४                      | २६६८                       |
| ३            | शाहीपुर, नवलपुर, बैशा, गर्लाबाज, सिनाबाज, परसरामपुर, खैरेनी   | १९३                      | १०६१                       |
| ४            | लालपुर, धामपुर र भगवानपुर, पर्शुरामपुर, गौरी गाँउ, माहु   | ३४०                      | १७००                       |
| ५            | ललही, आलीनगर, पठरिया, रिहारडाँडा, चिलहरिया, सुनपसरी, बिलौना   | २७३                      | १६३८                       |
| ६            | खल्लाटेपरी, गोडिन पुरवा, मोहनपुर, लक्ष्मीराजपुर, तिनघरूवा, सीधनवा, गलरी,डाँडा टपरी, मैमानपुर, दलैया   | ९९८                      | ५५०८                       |
| ७            | खल्ला भगडिया, बसन्तपुर, भवनियापुर, पहाडीपुर, देउपुरा, पिप्रहवा, गोदवा, सोनपुर, छपरतल्ली, भरथा, मैलोहरनिया, कोरी सर्यापुर, लालपुर, ननकौपुर, सर्रा, उच्च भगडिया | ६७४                      | ३३७०                       |
| ८            | बालापुर, पेरानी (खल्ला)   | २५०                      | १२५०                       |
| ९            | ढकेरी, महादेवा, ढकेरी बस्ती   | ५०                       | २५०                        |
| <b>जम्मा</b> |   | <b>३२७९</b>              | <b>१७६९५</b>               |

#### ५) बैजनाथ गाँउपालिका

जनसंख्या : ६९४७२ क्षेत्रफल : १४१.६७ वर्ग कि.मी. वडा संख्या : ८

सिमाना : पूर्व: कोहलपुर न.पा., पश्चिम: बर्दिया जिल्ला, उत्तर: बर्दिया जिल्ला, दक्षिण: खजुरा गा.पा.

बाढी तथा डुबानको उच्च जोखिममा रहेका क्षेत्रहरु

| वडा नं.      | बाढी प्रभावित बस्तीको नाम                              | उच्च जोखिम घरधुरी संख्या | प्रभावित हुनसक्ने जनसंख्या |
|--------------|--|--------------------------|----------------------------|
| १            | निकुञ्ज क्षेत्र, पुरानो वडा नं. ५                      | ९०                       | ५०४                        |
| २            | मकैबारी, जबदहवा,                                       | १८०                      | ७२०                        |
| ३            | रामपुर कलरामपुर, बैरहवा, मदनियाको दक्षिण भाग, दाङपुरवा | ८५                       | ३८०                        |
| ४            | बानियाभार, इटानाला, जनमतटोल                            | २५०                      | ११२५                       |
| ५            | छमनिया, गुरूवागाउँ, सिंहभवानी                          | १२५                      | ५६०                        |
| ६            | गरही, सम्भनाबजार,                                      | ७५०                      | ३३७५                       |
| ७            | परशरामपुर  | १५                       | ७०                         |
| ८            | गुरूदयालपुर, चादनीचौक, थपूवा र भिगौरा                  | ४५                       | २०७                        |
| <b>जम्मा</b> |  | <b>१५४०</b>              | <b>६९४१</b>                |

#### ६) खजुरा गाँउपालिका

जनसंख्या : ६२७८९ क्षेत्रफल : १०१.९१ वर्ग कि.मी. केन्द्र : साविक बागेश्वरी गा.वि.स.को कार्यालय वडा संख्या: ८

सिमाना: पूर्व: जानकी गा.पा., पश्चिम: बर्दिया जिल्ला, उत्तर: बैजनाथ गा.पा., दक्षिण: भारत

बाढी तथा डुबानको उच्च जोखिममा रहेका क्षेत्रहरु

| वडा नं. | बाढी प्रभावित बस्तीको नाम | उच्च जोखिम घरधुरी संख्या | प्रभावित हुनसक्ने जनसंख्या |
|---------|---------------------------|--------------------------|----------------------------|
| १       | न्याउली डाँडा, बेल डाँडा  | १००                      | ४००                        |

| वडा नं.      | बाढी प्रभावित बस्तीको नाम      | उच्च जोखिम घरधुरी संख्या | प्रभावित हुनसक्ने जनसंख्या |
|--------------|--------------------------------|--------------------------|----------------------------|
| २            | गौघाट, सि गाँउ                 | ४००                      | १५००                       |
| ३            | धौलागिरी, जी गाँउ              | १७५                      | ६००                        |
| ४            | बुद्धपुर                       | १५०                      | ४५०                        |
| ५            | उढरापुर, बडवा नाला             | १००                      | ३५०                        |
| ६            | गिजरा, पुरैना, १० बिघा, ८ बिघा | ४५०                      | १२००                       |
| ७            | लुंगी, सिद्धपुरी, मानवर्षा     | १००                      | ५००                        |
| ८            | चमदारपुर                       | २०                       | १००                        |
| <b>जम्मा</b> |                                | <b>१४९५</b>              | <b>४७८०</b>                |

#### ७) डुडुवा गाँउपालिका

जनसंख्या: ४३१३५ क्षेत्रफल: ९१.३० वर्ग कि.मी. केन्द्र: साविक कम्दी गा.वि.स.को कार्यालय वडा संख्या: ६

सिमाना: पूर्व: राप्तीसोनारी र नरैनापुर गा.पा., पश्चिम: नेपालगंज उ.म.न.पा., उत्तर: राप्तीसोनारी गा.पा. र कोहलपुर न.पा., दक्षिण: भारत

बाढी तथा डुबानको उच्च जोखिममा रहेका क्षेत्रहरू

| वडा नं.      | बाढी प्रभावित बस्तीको नाम   | उच्च जोखिम घरधुरी संख्या | प्रभावित हुनसक्ने जनसंख्या |
|--------------|---|--------------------------|----------------------------|
| १            | पिप्रहवा, कृषिचौफेरी, पाभा, खडैचा, टेपरी  | १२२९                     | ६७७४                       |
| २            | सन्तलिया, अमृतपूर्वा, भेलोरपूर्वा, दासपूर्वा, खालेपूर्वा, बाबागाउँ, कैरातीपूर्वा, कोहली | १५००                     | ७५००                       |
| ३            | रमपूर्वा, कटैहिया, हलकारापूर्वा, लोधपूर्वा र राजापूर्वा                                 | ४७५                      | २८५०                       |
| ४            | खालेमसाहा र लालापूर्वा  | २८८                      | १७२८                       |
| ५            | खजुरा गौडि, लडियाघाट, सिधनिया तल्लो वस्ती, लिबाङ्गीटोल र सिवराजपुर                      | १४५                      | ७२५                        |
| ६            | हिरमिनिया   | ४५                       | २७५                        |
| <b>जम्मा</b> |   | <b>३६८२</b>              | <b>१९८५२</b>               |

#### ८) जानकी गाँउपालिका

जनसंख्या: ४६१४१ क्षेत्रफल: ६३.३२ वर्ग कि.मी. केन्द्र: साविक खजुराखुर्द गा.वि.स.को कार्यालय वडा संख्या: ६

सिमाना: पूर्व: नेपालगंज उ.म.न.पा., पश्चिम: खजुरा गा.पा., उत्तर: कोहलपुर न.पा., दक्षिण: भारत

बाढी तथा डुबानको उच्च जोखिममा रहेका क्षेत्रहरू

| वडा नं.      | बाढी प्रभावित बस्तीको नाम                           | उच्च जोखिम घरधुरी संख्या | प्रभावित हुनसक्ने जनसंख्या |
|--------------|---|--------------------------|----------------------------|
| १            | साइगाउँ, शिवपुरी, पचपोखरा, बढैया                    | १०७                      | १०२०                       |
| २            | मानपुरबस्ती, करमोहन, रिहारपुरवा                     | ५५                       | ४००                        |
| ३            | पशुपतिनगर, गौरीनगर, जानकीनगर, गिजरा, अमृतपुर        | ४४                       | २३८                        |
| ४            | कोठारपुर, भटनापुर, कपासी, रिहार, डिठ्ठापुर, अमृतपुर | १२०                      | ६६०                        |
| <b>जम्मा</b> |   | <b>३२६</b>               | <b>२३१८</b>                |

#### ७. बाढी प्रभावित क्षेत्र र यातायात पहुँच

| भौगोलिक                     |  |
|-----------------------------|--|
| खण्ड                        | ध्यान दिनुपर्ने कुरा   |
| बाढीवाट प्रभावित क्षेत्रहरू | बाँकेको बाढी प्रभावित क्षेत्रमध्ये उच्च जोखिमको प्राथमिकीकरण अनुसार क्रमशः डुडुवा गाउँपालिका वडा नं.१ होलिया, २ बेतहनी, ३ बनकट्टी बाढी र ४ र ५ कम्दी, ६ हिरमिनिया बाढी डुबान<br><br>राप्तीसोनारी गाउँपालिका, १ खासकुशमा, २, कचनापुर, ३ र ४, वैजापुर, ५ बिनौना, ६ र ७ फत्तेपुर, ८ र ९ महादेवपुरी नरैनापुर वडा १ कटकुइया, २ लक्ष्मणपुर ३ कालाफाँटा र ४ नरैनापुर बाढी डुबान र |

| भौगोलिक |   |
|---------|---|
| खण्ड    | ध्यान दिनुपर्ने कुरा  |
|         | <p>५ मटेहिया र ६ गंगापुर बाढी</p> <p><b>खजुरा</b> गाउँपालिका: वडा नं. ५ र ६ उढरापुर, बाढी डुवान वार्ड नं.७ सोनपुर, ३ र ४ बागेश्वरी वार्ड नं १ राधापुर र २ सितापुर बाढी,</p> <p><b>जानकी</b> गाउँपालिका: साइगाउँ</p> <p><b>कोहलपुर</b> नपा वडा नं.१, २, १०, ११, १२ र १४</p> <p><b>नेपालगञ्ज</b> उपमहानगरपालिका वडा नं.१ धम्बोभी, २० मनिकापुर, ९ बाँकेगाउँ डुवान, १२ बेलासपुर डुवान, ४ गणेशपुर डुवान, २३ भजिपूर्वा बाढी, १४ भवनियापुर बाढी</p> <p><b>बैजनाथ</b> गापा वडा २ र ३ नौबस्ता (मकैबारी,बैरहवा) बाढी, ५ र ६ बनकटवा (रामपुर र गुरूवागाउँ, सम्भरना र गढरहि), ८ टिटिरिहियाको गुरूदयालपुर र पिपिरी</p> <p>यसैगरी मध्यम जोखिममा कटकुइँया, कालाफाँटा, बागेश्वरी, बैजापुर, सोनपुर, महादेवपुरी, नौबस्ता, सीतापुर, टिटिहिरिया, हिरमिनियाँ, चिसापानी र नरैनापुर पर्दछन् भने बाँकी स्थानीय तहहरू न्यून जोखिममा पर्दछन् ।</p>   |
| पहुँच   | <p>बाँके जिल्लामा विगतका अनुभवहरूलाई केलाउँदा बाढी विपद्को समयमा प्रभावित क्षेत्रमा सहज जान आउन सक्ने अवस्था यस प्रकार रहेको छ ।</p> <ul style="list-style-type: none"> <li>नेपालगञ्ज उपमहानगरपालिकाका १ देखि २३ वडाहरूमा बाढीको समयमा करिब ४ दिनसम्मको लागि यातायात पहुँच अवरूद्ध हुने र यसै समयमा विद्युत आपूर्तिमा अवरोध हुँदा सञ्चार सेवा अवरूद्ध हुने गर्छ ।</li> <li>डुडुवा गाउँपालिकाका सबै वडाहरूमा ७ दिनपछि, ट्याक्टरको सहयोगबाट राहत सामग्री पुऱ्याउन सकिने (यदि बाटो अवरूद्ध नभएको अवस्थामा १ दिन भित्रमा)</li> <li>राप्तीसोनारी गाउँपालिकाको वडा नं. १, २, ८ र ९ मा २ दिन पछि, र वार्ड नं. ३, ४, ५, ६, ७ मा ५ दिन पछि ट्याक्टरको सहयोगबाट राहत वितरण गर्न सकिने,</li> <li>कोहलपुर नगरपालिका १ देखि १५ वडासम्म वडामा १ दिन पछि ट्रेक्टरको सहयोगबाट राहत सामग्री पुऱ्याउन सकिने,</li> <li>नरैनापुर गाउँपालिकाका वडाहरूमा ५ दिन पछि ट्याक्टरको सहयोगबाट राहत सामग्री वितरण गर्न सकिने ।</li> <li>खजुरा गाउँपालिकाका वडा नं १ देखि ८ सम्मका वडाहरूमा १ दिनपछि ट्याक्टरको सहयोगबाट राहत सामग्री पुऱ्याउन सकिने ।</li> <li>बैजनाथ गाउँपालिकाका वडा नं.१ देखि ८ सम्ममा बाढी गएको २ दिनपछि ट्याक्टरको सहयोगबाट राहत सामग्री पुऱ्याउन सकिने ।</li> </ul> |

## द. कार्य विवरण

| सि.नं. | क्रियाकलाप   | कसले?   | कहाँ?                                      |
|--------|--|---|--|
| १.     | खोज तथा उद्धार कार्य                               | सबै सुरक्षा निकाय, नेपाल रेडक्रस सोसाइटी  |  |
| २.     | राहत वितरण   | जिल्ला प्रशासन कार्यालय, सबै सुरक्षा निकाय, स्थानीय तहहरू, नेपाल रेडक्रस सोसाइटी, स्थानीय विपद् व्यवस्थापन समिति र उद्योग वाणिज्य संघहरू, गैसस संघसंस्थाहरू | प्रभावित क्षेत्रमा                         |
| ३.     | राहत सामग्री भण्डारण                               | तयारी खाना उद्योग वाणिज्य संघ/खाद्य संस्थान डिपो र त्रिपाल लगायत अन्य लत्ता कपडाहरू जिल्ला प्रशासन कार्यालय, नेपाल रेडक्रस सोसाइटी                          | क्षेत्र अनुसार जिल्लाको विभिन्न स्थानहरूमा |
| ४.     | स्वास्थ्यकर्मी, औषधि तथा एम्बुलेन्स र बारूण यन्त्र | भेरी अस्पताल, स्वास्थ्य कार्यालय, नेपालगञ्ज मेडिकल कलेज, अन्य निजि अस्पतालहरू, स्थानीय तहहरू, नेरेसो र एम्बुलेन्स संचालक समिति तथा संघसंस्थाहरू             | जिल्ला स्तरमा                              |
| ५.     | सडक यातायात सञ्चालनको सुधार तथा यातायात उपलब्ध     | सडक डिभिजन कार्यालय, हेभी इक्वीपमेन्ट कार्यालय, सबै यातायात व्यवसायी समितिहरू र स्थानीय तह  | जिल्लाभर                                   |
| ६.     | भूक्षय रोकथाम सम्बन्धी                             | भूसंरक्षण कार्यालय, जनताको तटबन्ध कार्यालय, सिँचाई कार्यालय, स्थानीय तह   | जिल्लाभर                                   |
| ७.     | विपद् सम्बन्धी सूचना                               | जिल्ला आपत्कालीन कार्य सञ्चालन केन्द्र, नेपाल पत्रकार महासंघ,   | जिल्ला भर                                  |



| सि.नं. | क्रियाकलाप         | कसले?   | कहाँ?                        |
|--------|--------------------|---|------------------------------|
|        | तथा जनचेतना        | स्थानीय सञ्चार माध्यमहरू, जल तथा मौसम विज्ञान विभाग फिल्ड कार्यालय,   |                              |
| ८.     | विपद् नमूना अभ्यास | नेपाली सेना, नेपाल प्रहरी र सशस्त्र प्रहरी बल, नेपाल रेडक्रस सोसाइटी र राष्ट्रिय तथा अन्तर्राष्ट्रिय गैरसरकारी संघसंस्थाहरू | स्थानीय तहदेखि जिल्ला तहसम्म |
| ९      | शान्ति सुरक्षा     | नेपाल प्रहरी, सशस्त्र प्रहरी बल   | जिल्लाभर                     |

**नोट:** सबै विषयगत क्षेत्रको नेतृत्व तथा सहनेतृत्व गर्ने सरकारी तथा गैरसरकारी निकायहरूले आ-आफ्नो विषयगत क्षेत्रको पूर्वतयारी तथा प्रतिकार्यसँग सम्बन्धित कार्य गर्दा लैङ्गिक समावेशितालाई प्राथमिकता राखी Cross Cutting Issues का रूपमा लिई कार्य गर्नुपर्नेछ ।

## ९. मनसून पूर्वतयारी तथा प्रतिकार्य योजना:

बाढीजन्य विपद्को प्रकृति अनुसार विपद्का तीन वटै चरण (बाढी पूर्व, गैरहेको बेला र पश्चात्) मा सबै क्षेत्रगत निकायको समष्टिगत योजनालाई आधार मानी जिल्ला विपद् व्यवस्थापन समितिले मनसून पूर्वतयारी योजना, २०८१ तयार गरेको छ ।

**पहिलो तह :**

### क. बाढीपूर्व (Pre-Flood Preparation & Awareness) :

- बाढी व्यवस्थापनको लागि सुरक्षा निकायहरूलाई स्थानीय तह, तथा अन्य संघसंस्थामार्फत् श्रोतसाधन जुटाउने तथा जिल्लामा उपलब्ध साधनश्रोतको व्यवस्था मिलाई पूर्ण र सक्षम तयारतर्फ जोड दिने कार्य गरिनेछ । यस तहमा गरिने कार्यविवरण निम्न अनुसार रहेको छ:-
- बाढी प्रतिकार्यका उपायहरू जिल्लाका सम्बन्धित स्थानीय तह तथा संघसंस्थासँगको सहकार्यमा जनजागरणको रूपमा प्रशिक्षण तथा प्रचारप्रसार गर्ने ।
- पूर्वानुमानमा आधारित पूर्वानुमान कार्यविधिलाई कार्यान्वयन गरी सोही अनुसारको गतिविधि अनुसार तयारी गर्ने ।
- बाढी पूर्वतयारीका लागि जिल्ला विपद् व्यवस्थापन समितिको पहलमा स्थानीय तह, सुरक्षा निकाय तथा जिल्लामा रहेका सरकारी कार्यालयहरू तथा जिल्लामा कार्यरत संघसंस्थासँगको समन्वयमा नियमित आपसी छलफल गरी सहकार्यको लागि तयारी रहने ।
- पत्रकार महासंघ, उद्योग वाणिज्य संघ, नेपाल रेडक्रस तथा विभिन्न मिडियाहरू सँग समन्वय गरी जनचेतनाका लागि सुचना समाचार प्रचार प्रसार निरन्तर गर्ने । जस्तै: तारजाली प्रयोग तथा बाँस, रूखविरूवा रोपी बाढी पहिरोको रोकथामको उपाय अपनाउने, अर्थिङ्ग प्रयोग गरी चट्टाडबाट जोगिने, स्वच्छता तथा सरसफाईमा ध्यान दिई महामारीबाट बच्ने आदि ।
- सुरक्षा निकाय सहित सबै सरोकारवाला निकायहरूले विपद् सुरक्षा तालिम लगायत श्रोतसाधन तयारी गर्ने र अत्यावश्यक सरसामान, उपकरण र वस्तुहरू परिस्थिति अनुसार तुरुन्त प्रयोग गर्न सकिने अवस्थामा राख्ने ।
- बाढी विपद् आइपरेमा तत्काल उद्धार गरी प्रभावितहरूलाई राहत वितरण गर्ने उद्देश्यले जिल्लाका विकट स्थानहरूमा रहेको गा.पा./नेपाल रेडक्रस सोसाइटी/जिल्ला खाद्य डिपो तथा स्थानीय तहहरूमा तयारी खाद्य तथा गैरखाद्य वस्तु भण्डारणको व्यवस्थापन गरिने ।
- बाढीको घटनापछि क्षतिको विवरण, उद्धार तथा राहत समेत खुल्ने विपद् लेखाजोखा मार्गदर्शन अनुसारका लेखाजोखा फारमहरू जिल्ला आपत्कालीन कार्यसञ्चालन केन्द्रमा तयार गरी राख्ने ।
- ग्रामीण क्षेत्रका बिग्रिएका बाटाहरूको मर्मतका लागि सम्बद्ध निकायलाई अनुरोध गर्ने ।
- खोज तथा उद्धार सामग्री सुरक्षा युनिटहरू, नेरेसोका स्थानीय तहहरू समेतमा मौज्जात गरी स्वयम् सेवकहरूलाई प्रशिक्षित गर्ने ।
- जिल्लामा निर्माणाधीन सडक पुलहरूको निर्माण कार्य वर्षा अगावै सम्पन्न हुने नदेखिएका स्थानमा तत्काल नै वैकल्पिक मार्गको व्यवस्था गर्ने कार्य अगाडि बढाउने ।

**दोस्रो तह :**

### ख. बाढी गएको अवस्था (During Flood- Search & Rescue, Temporary shelter and Emergency Relief):

जिल्लामा बाढीजन्य विपद्को अवस्था आइसकेको अवस्थामा सुरक्षा निकायहरू सहित सरोकारवाला सबै निकायहरू निम्नानुसार परिचालन हुनेछन्:-

- सूचनाको यकिन गरी जिल्ला विपद् व्यवस्थापन समितिमा भएको पूर्वसमन्वय अनुसार सुरक्षा निकायलाई मध्यनजर गर्दै सुरक्षा निकायहरू घटनाको प्रकृति अनुसार आवश्यक साधनस्रोत सहित तुरुन्त खटिने । साधन स्रोतको विवरण परिशिष्ट “ख” अनुसार रहेका छन् ।
- बाढीको अवस्थालाई मध्यनजर गरी घाइते विरामीहरूको उद्धार कार्य साथै थप घटना हुन नदिनेतर्फ आवश्यक कार्यवाही गरिने ।
- नेरेसोका तालिमप्राप्त स्वयम्सेवक तथा स्वास्थ्य कार्यालयका कर्मचारीहरूमार्फत् घाइते विरामीहरूलाई प्राथमिकताको आधारमा उद्धार तथा उपचार व्यवस्था मिलाइने ।
- खोज तथा उद्धार कार्यमा निष्पक्ष, इमानदारी र विरामीहरूको प्राथमिकतालाई मध्यनजर गरिने ।
- घाइते, विरामी तथा विस्थापित परिवारहरूलाई व्यवस्थापनको लागि क्याम्प खडा गर्ने, विरामीहरूलाई अस्पताल लैजान एम्बुलेन्सको व्यवस्थाका साथै आवश्यक परेमा हेलिकोप्टर अवतरणका लागि हेलिप्याड (बलमप्लन श्यलभ) पहिचान गर्ने वा निर्माण गर्ने ।
- तत्कालै इरा (क्ष्च) गर्न स्थानीय प्रतिनिधिको अगुवाईमा रेडक्रस र प्रहरीको टिमबाट सर्वेक्षण गर्ने ।
- बाढीले सडक अवरूद्ध भएमा सडक सुचारू गर्ने कार्यलाई प्राथमिकताका साथ तीव्रता दिइने । आवश्यक परेमा सवारी साधन डोजर, क्रेन आदि सरकारी कार्यालयहरू एवम् यातायात व्यवसायी संघ तथा निर्माण व्यवसायी संघमार्फत् सहयोग लिइने ।
- बाढीपश्चात् हैजा/भाडापखाला फैलिएको अवस्थामा तुरुन्त सुरक्षा निकाय सहित भेरी अस्पताल, स्थानीय तहहरू तथा स्वास्थ्य कार्यालय, बाँकेबाट स्वास्थ्यकर्मीको टोली खटाई शुरुमै महामारी नियन्त्रण गरी फैलन नदिने उपायहरू अपनाइने ।
- बाढी विपद्को अवस्थामा सुरक्षा निकायहरू लगायत उद्धारकर्मीहरू निम्न उद्देश्यका लागि परिचालित हुनेछन्:-

#### कार्य (Task)

- बाढीमा परेकाहरूलाई तुरुन्त उद्धार गर्ने ।
- सडक अवरूद्ध भयो भने अवरूद्ध सडक यथाशिघ्र सञ्चालनमा ल्याउने ।
- प्राथमिकताका आधारमा घाइतेहरूको उपचार तथा अस्पताल लैजाने ।
- विपद्को थप असरलाई कम गर्न प्रयत्न गर्ने ।

#### तेस्रो तह :

##### ग. बाढीपछि (राहत, पुनर्स्थापन तथा व्यवस्थापन) :

घटना घटिसकेपछि पीडाको अवस्थालाई न्यूनीकरण गर्न राहत वितरण लगायत पुनर्स्थापनाको कार्य सम्पादन गर्नुपर्ने हुँदा जिल्ला विपद् व्यवस्थापन समितिमार्फत् निम्न बमोजिम समन्वयात्मक तथा कार्यगत पहल गरिनेछ:-

- विपद् व्यवस्थापनसँग सम्बन्धित सम्पूर्ण सरकारी निकाय, स्थानीय तह तथा अन्य सरोकारवाला संघसंस्थाहरूले विस्थापित तथा घाइतेहरूलाई गरिने मानवीय सहयोग प्रमुख जिल्ला अधिकारी अध्यक्ष रहने जिल्ला विपद् व्यवस्थापन समितिको समन्वयमा नै उपलब्ध गराउने व्यवस्था मिलाइने ।
- विस्थापित तथा घाइते विरामीहरूको समयमा नै उपचार गरी, प्रभावित क्षेत्रमा शान्ति तथा सुरक्षाको प्रत्याभूति गर्न मद्दत गरिने ।
- घाइते विरामीहरूलाई अस्पताल लैजान मद्दत गरिने ।
- प्राथमिकताको आधारमा राहत वितरण कार्यलाई सहज, सुलभ र पारदर्शी बनाई कार्य सम्पादन गरिने ।
- उपलब्ध साधन र स्रोतको अधिकतम र अत्युत्तम प्रयोग तथा परिचालन गरी आवश्यकतानुसार फिल्ड मेडिकल क्याम्पहरू सञ्चालन गर्ने तथा समस्याग्रस्त क्षेत्रमा महामारी फैलन नदिन चेतनामूलक प्रशिक्षण सञ्चालन गर्ने ।
- पुनर्स्थापनको लागि संकलित राहत नपुग भएमा सरोकारवाला निकायसँग आकान गरी संकलन गरिने ।
- दाताहरूलाई प्रभावितहरूको आवश्यकतानुसार राहत दिन सुभाब दिई जिल्ला विपद् व्यवस्थापन समितिमार्फत् एकद्वार प्रणाली अवलम्बन गर्ने ।
- विपद् लेखाजोखा मार्गदर्शनलाई सक्रिय बनाई तत्काल स्थानीय तहको नेतृत्वमा प्रारम्भिक द्रुत लेखाजोखा समूह गठन गरी लेखाजोखा गर्ने तथा विपद्को प्रभावक्षेत्र र समयको आधारमा अन्य लेखाजोखाका औजारहरूलाई सक्रिय बनाई क्षेत्रगत जिम्मेवारी दिइने र उपलब्ध भएसम्म लेखाजोखा सम्बन्धी अनुशिक्षणप्राप्त व्यक्तिहरूलाई जिम्मेवारी दिइनेछ ।

## १०. समन्वयात्मक व्यवस्थापकीय तयारी (Coordination and Management) :

जिल्लामा हुने मनसूनजन्य विपद्को पूर्वतयारीका लागि सरोकारवाला सबै निकायहरूसँग समन्वय तथा छलफल गरी सबैले आफ्नो तयारी निम्नानुसार गरिनेछः-

- सुरक्षा निकायहरू (नेपाली सेना, नेपाल प्रहरी, सशस्त्र प्रहरी बल, नेपाल) ले उपलब्ध स्रोतसाधन सहित विना शर्त खटिन सक्ने अवस्थामा रहने ।
- नेपाल रेडक्रस सोसाइटी बाँके जिल्ला शाखा, उद्योग वाणिज्य संघ, गैरसरकारी संस्था महासंघ लगायत संघसंस्थाहरूबाट उद्धारसँग सम्बन्धित स्रोतहरू जुटाई जिल्ला आपत्कालीन कार्य सञ्चालन केन्द्रमा स्टक रोस्टर कायम गरिने ।
- जिल्ला प्रशासन कार्यालय, जिल्ला समन्वय समिति र सडक डिभिजन कार्यालय, हेभी इक्वीपमेण्ट डिभिजन, निर्माण व्यवसायी संघको समन्वय तथा पहलमा जिल्लामा उपलब्ध डोजर, क्रेन लगायतका Heavy Equipments आवश्यक परेको समयमा मद्दतका लागि जान सक्ने हालतमा रहनेछन् । उपलब्ध भएसम्म हरेक संकटासन्न क्षेत्रको उपयुक्त स्थानमा कम्तीमा पनि १/१ वटा रहने ।
- स्वास्थ्य कार्यालयले आफ्नो मातहतका सबै स्वास्थ्य केन्द्रहरू, स्थानीय तहमा रहेका स्वास्थ्य शाखामा औषधि तथा उपकरणहरू सहित मेडिकल टिम Short notice मा खटिन सक्ने गरी निर्देशन दिई तयारी अवस्थामा राख्ने ।
- जिल्ला प्रशासन कार्यालयबाट मागेको बखत यातायात व्यवसायी संघहरूले आवश्यक सवारी साधन जुटाउने ।
- जिल्लाका अन्य सबै सेवाग्राही सरकारी कार्यालयहरूले आवश्यकतानुसार सेवा दिन, घटनास्थलमा शिघ्र परिचालित हुन स्रोतसाधन तयारी हालतमा राख्नेछन् ।
- तत्काल राहत तथा पुनर्स्थापनाको लागि उद्योग वाणिज्य संघ, निर्माण व्यवसायी संघ, स्थानीय संघसंस्थाहरूलाई पूर्वजानकारी दिई राहत जुटाउन अग्रसर गराइने र एकद्वार प्रणालीबाट राहत वितरण व्यवस्थापन मिलाइनेछ ।
- पत्रकार महासंघ/सम्पूर्ण मिडियाको तर्फबाट विपद्को द्रुत प्रसार गरी सर्वत्र सचेत गराउने र राहत संकलन एवम् व्यवस्थापन कार्यमा मद्दत पुऱ्याउने ।
- जिल्ला समन्वय समितिको समन्वयमा स्थानीय तहमा संकलित नगद तथा जिन्सी राहत सामग्री जिल्ला विपद् व्यवस्थापन समितिको निर्देशनमा उचित भण्डारण तथा पारदर्शी व्यवस्थापन मिलाउन मद्दत गर्ने ।
- सुरक्षा निकायहरू, सरकारी निकायहरू, राष्ट्रिय तथा अन्तर्राष्ट्रिय निकायहरू समेत Cluster system मार्फत् विपद् प्रतिकार्य गर्ने कार्यमा आवद्ध गरिएको र District Disaster Response System मा सबै निकायहरू र Cluster हरूले Disaster Response कार्यमा प्रभावकारीता हासिल गरेको कामलाई उचित मूल्याङ्कन गरिने ।
- जिल्लामा उपलब्ध सबै साधनस्रोतहरूको स्टक विवरण, वितरण विवरण तथा अन्य सबै किसिमका सूचनाहरूलाई जिल्ला आपत्कालीन कार्य सञ्चालन केन्द्रमा सूचित गरी राखिनेछ, र सोको जानकारी जिल्ला विपद् व्यवस्थापन समितिका संयोजकमार्फत् बैठकमा जानकारी गराइने ।

## ११. चुनौती

- जिल्लाको राप्ती नदी सेरोफेरोका क्षेत्रहरू: राप्तीसोनारी, डुडुवा र नरैनापुर गाउँपालिका क्षेत्रमा बाढीको समयमा समयमै पुग्न कठिनाई देखिन्छ ।
- जनचेतनाको कमी रहनु ।
- खोज तथा उद्धार कार्यमा प्रयोग हुने उपकरण तथा सामग्रीको अपर्याप्तता ।
- कच्ची सडक/बाटाहरूमा बाढीका कारण कटान हुने खतरा ।
- भित्री गल्ली तथा बाटोको कारण बारूण यन्त्र, एम्बुलेन्स आदि सबै क्षेत्रमा पुग्न नसक्नु ।
- विपद् व्यवस्थापन कोषमा पर्याप्त कोष नहुनु र कोष परिचालन कार्यविधिलाई अवलम्बन नगरिनु तथा कार्यविधि/मापदण्डका सीमा ।

**संक्षेप :**

बाँके जिल्लामा सामान्यतया वर्षायाममा बाढीजन्य विपद्हरूको नै मुख्य सम्भावना रहेको विगतका अनुभवबाट देखिन्छ । यस जिल्लामा सबै सरोकारवाला निकायबीच आपसी समन्वय गरी सबै क्षेत्रगत निकायहरूसँगको सहकार्यबाट तयार पारिएको **“मनसून पूर्वतयारी तथा प्रतिकार्य योजना, २०८१”** बमोजिम प्रभावकारी ढंगले परिचालित हुन अपरिहार्य छ । बाढीजन्य विपद् व्यवस्थापनमा पूर्वसूचना तथा पूर्वतयारीबाट विपद्को समयमा ठूलो जनधनको क्षति हुनबाट बचाउन सकिन्छ । त्यसैले सम्बन्धित विपद्को पूर्वसूचना तथा पूर्वतयारी नै सफल प्रतिकार्य गतिविधि सञ्चालनमा महत्वपूर्ण र उपयोगी हुन्छ । यिनै कुराहरूलाई मध्यनजर गरी यथासम्भव स्रोतसाधन जुटाई सम्पूर्ण सरोकारवाला निकायहरूलाई तयारी अवस्थामा राख्ने र त्यसको नेतृत्व जिल्ला विपद् व्यवस्थापन समितिले गर्ने यस योजनाको मूल ध्येय हो ।

**११. मनसून पूर्वतयारी प्रतिकार्य योजना, २०८१**

**११.१. खोज तथा उद्धार: जिल्ला प्रशासन कार्यालय**

| सि. नं. | क्रियाकलाप   | जिम्मेवार निकाय   | सहयोगी निकाय   | समय                              |
|---------|--|---|--|----------------------------------|
| १       | बाढी तथा डुबानको जोखिममा रहेका बस्तीहरूको पहिचान गरी पूर्वसूचना दिने र सुरक्षित रहनका सञ्चारमाध्यमबाट प्रचारप्रसार गर्ने | <ul style="list-style-type: none"> <li>जिल्ला विपद् व्यवस्थापन समिति</li> </ul>   | <ul style="list-style-type: none"> <li>जल तथा मौसम विज्ञान विभागको स्थानीय कार्यालय</li> <li>सुरक्षा निकायहरू,</li> <li>जिल्ला तथा स्थानीय आपतकालीन कार्यसञ्चालन केन्द्र</li> <li>नेपाल रेडक्रस सोसाइटी</li> </ul> | मनसून शुरू हुनुपूर्वदेखि निरन्तर |
| २       | आवश्यक न्यूनतम उद्धार सामग्री सहित खोज तथा उद्धार योजना तयारी गर्ने  | <ul style="list-style-type: none"> <li>सुरक्षा निकायहरू,</li> <li>खोज तथा उद्धारमा संलग्न निकायहरू</li> </ul>                 | <ul style="list-style-type: none"> <li>जिल्ला तथा स्थानीय आपतकालीन कार्यसञ्चालन केन्द्र</li> <li>सडक डिभिजन कार्यालय, जिसस</li> <li>निर्माण व्यवसायी संघ</li> </ul>  | जेठको दोस्रो हप्ता               |
| ३       | मनसून पूर्वतयारी योजना तर्जुमा गरी वेभसाइटमा राखी NEOC, PEOC मा पठाउने   | <ul style="list-style-type: none"> <li>जिल्ला विपद् व्यवस्थापन समिति</li> </ul>   | <ul style="list-style-type: none"> <li>जिल्ला तथा स्थानीय आपतकालीन कार्यसञ्चालन केन्द्र</li> </ul>   | जेठको तेस्रो हप्ता               |
| ४       | जिल्ला आपतकालीन कार्यसञ्चालन केन्द्रलाई तयारी अवस्थामा (Alert) राख्ने  | <ul style="list-style-type: none"> <li>जिल्ला आपतकालीन कार्यसञ्चालन केन्द्र</li> <li>जिल्ला विपद् व्यवस्थापन समिति</li> </ul> | <ul style="list-style-type: none"> <li>राष्ट्रिय आपतकालीन कार्यसञ्चालन केन्द्र (NEOC)</li> <li>नेपाल रेडक्रस सोसाइटी</li> </ul>  | निरन्तर                          |
| ५       | राहत सामग्रीहरूको उचित भण्डारण गर्ने तथा जिल्लामा भएको भण्डारणको अनुगमन गरी अद्यावधिक गर्ने                              | <ul style="list-style-type: none"> <li>जिल्ला विपद् व्यवस्थापन समिति</li> </ul>   | <ul style="list-style-type: none"> <li>जिल्ला आपतकालीन कार्यसञ्चालन केन्द्र</li> <li>नेपाल रेडक्रस सोसाइटी</li> <li>नेपाल खाद्य संस्थान डिपो</li> </ul>  | जेठको पहिलो हप्ता                |
| ६       | जिल्ला तथा स्थानीय विपद् व्यवस्थापन राहत कोषमा न्यूनतम रकम राख्ने  | <ul style="list-style-type: none"> <li>जिल्ला विपद् व्यवस्थापन समिति</li> <li>स्थानीय तह</li> </ul>                           | <ul style="list-style-type: none"> <li>गृह मन्त्रालय</li> <li>जिल्ला समन्वय समिति</li> </ul>   | निरन्तर                          |
| ७       | सुरक्षा निकायहरूलाई तैनाथी अवस्थामा राख्ने   | <ul style="list-style-type: none"> <li>नेपाली सेना, नेपाल प्रहरी, शसस्त्र प्रहरी</li> </ul>                                   | <ul style="list-style-type: none"> <li>गृह मन्त्रालय</li> <li>जिल्ला विपद् व्यवस्थापन समिति</li> </ul>   | निरन्तर                          |
| ८       | बाढी पूर्वसूचना प्रणालीलाई थप प्रभावकारी बनाउन मोबाइल फोनको डाटा लिई सूचना प्रवाह गर्ने                                  | <ul style="list-style-type: none"> <li>जल तथा मौसम विज्ञान विभागको स्थानीय कार्यालय</li> </ul>                                | <ul style="list-style-type: none"> <li>जल तथा मौसम विज्ञान विभाग</li> <li>जलमापन केन्द्रहरू</li> <li>वर्षा मापन केन्द्र</li> </ul>   | निरन्तर                          |
| ९       | मुख्य नदीहरूमा   | <ul style="list-style-type: none"> <li>जल तथा मौसम विज्ञान विभागको स्थानीय</li> </ul>   | <ul style="list-style-type: none"> <li>जल तथा मौसम विज्ञान विभाग</li> </ul>  | निरन्तर                          |

| सि. नं. | क्रियाकलाप   | जिम्मेवार निकाय   | सहयोगी निकाय  | समय           |
|---------|--|---|---|---------------|
|         | बाढीको बहाव मापन गरी जिल्ला आपतकालीन कार्यसञ्चालन केन्द्रमा सूचना दिने | कार्यालय,<br>• जिल्ला आपतकालीन कार्यसञ्चालन केन्द्र                         | • जलमापन केन्द्रहरू, वर्षा मापन केन्द्र<br>• राष्ट्रिय आपतकालीन कार्यसञ्चालन केन्द्र (NEOC)     |               |
| १०      | विपद्को समयमा साभ्ना फ्रिक्वेन्सी प्रयोग गर्ने                         | • नेपाली सेना, शसस्त्र प्रहरी,<br>• नेपाल प्रहरी<br>• नेपाल रेडक्रस सोसाइटी | • गृह मन्त्रालय<br>• राष्ट्रिय आपतकालीन कार्यसञ्चालन केन्द्र (NEOC) ले समन्वय गरी उपलब्ध गराउने | मनसूनको समयमा |
| ११      | स्थानीय स्वयम् सेवकको गठन गर्ने  | ➤ DDMC/DEOC/LEOC/DLSA   | • नेरेसो,<br>• क्षेत्रगत अगुवाहरू   | निरन्तर       |

### ११.२. खाद्यान्न व्यवस्थापन तथा जीविकोपार्जन :

#### कृषि ज्ञान केन्द्र

| सि. नं. | क्रियाकलाप  | जिम्मेवार निकाय      | सहयोगी निकाय   | समय                              |
|---------|---|----------------------|--|----------------------------------|
| १       | खाद्य सामग्रीको मौज्जात विवरण अध्यावधिक गर्ने   | • कृषि ज्ञान केन्द्र | • खाद्य संस्थान डिपो कार्यालय, विश्व खाद्य कार्यक्रम     | जेष्ठको पहिलो हप्ता              |
| २       | बफर स्टक राख्ने (कम्तीमा १ महिनाको लागि)  | • कृषि ज्ञान केन्द्र | • खाद्य संस्थान डिपो कार्यालय<br>• विश्व खाद्य कार्यक्रम | जेष्ठको तेश्रो हप्ता             |
| ३       | आयोडिनयुक्त नूनको आपूर्ति व्यवस्थापन गर्ने (कम्तीमा १ महिनाको लागि)   | • कृषि ज्ञान केन्द्र | • खाद्य संस्थान डिपो कार्यालय<br>• साल्ट ट्रेडिङ्ग डिपो  | निरन्तर                          |
| ४       | आफ्नो मातहतमा रहेका सवारी साधन, कृषि प्राविधिकहरूलाई तयारी अवस्थामा राख्ने  | • कृषि ज्ञान केन्द्र | • स्थानीय तहहरू  | निरन्तर                          |
| ५       | मनसूनको समयमा हुनसक्ने सम्भाव्य क्षति तथा प्रकोपका बारेमा सामुदायिक सञ्चारमाध्यमबाट प्रचारप्रसारको व्यवस्था मिलाउने | • कृषि ज्ञान केन्द्र | • जिल्ला विपद् व्यवस्थापन समिति<br>विश्व खाद्य कार्यक्रम | मनसून शुरू हुनुपूर्वदेखि निरन्तर |

### ११.३. आपतकालीन र अस्थायी आवास तथा गैरखाद्य

#### शहरी विकास तथा भवन निर्माण विभाग, संघीय आयोजना कार्यान्वयन इकाई : नेपाल रेडक्रस सोसाइटी

| सि. नं. | क्रियाकलाप  | जिम्मेवार निकाय   | सहयोगी निकाय  | समय                       |
|---------|---|---|---|---------------------------|
| १       | जिल्लामा बाढी जोखिम क्षेत्रको पहिचान गर्ने                          | • शहरी विकास तथा भवन निर्माण विभाग, संघीय आयोजना कार्यान्वयन इकाई | • DDMC, सुरक्षा निकायहरू<br>• नेपाल रेडक्रस सोसाइटी   | जेष्ठको पहिलो हप्ता भित्र |
| २       | अस्थायी आवास योजनाको लागि सुरक्षित स्थानको पहिचान गर्ने             | "   | • जिल्ला प्रशासन कार्यालय, सुरक्षा निकायहरू<br>• जिल्ला समन्वय समिति, नेपाल रेडक्रस सोसाइटी | जेष्ठको पहिलो हप्ता भित्र |
| ३       | आपतकालीन अवस्थामा अस्थायी आवास निर्माणका लागि प्राविधिक सहयोग गर्ने | "   | • सेल्टर क्लष्टरका सदस्यहरू<br>• नेरेसो   | निरन्तर                   |

| सि. नं. | क्रियाकलाप   | जिम्मेवार निकाय  | सहयोगी निकाय   | समय                  |
|---------|--|--|--|----------------------|
| ४       | अस्पताल, विद्यालय, सुरक्षा निकाय तथा मानवीय आवश्यकताका सामग्री भण्डारणका लागि क्याम्प व्यवस्था गर्ने | "  | <ul style="list-style-type: none"> <li>सेल्टर क्लष्टर सदस्यहरू</li> <li>नेरेसो</li> <li>जिल्ला शिक्षा समन्वय इकाई</li> </ul> | जेष्ठको पहिलो हप्ता  |
| ५       | प्रत्येक घना बस्तीको लागि एउटा खुल्ला क्षेत्रको पहिचान गरी निर्देशिका तयार गर्ने                     | "  | <ul style="list-style-type: none"> <li>जिसस, गापा, उमनपा, नपा</li> <li>नेरेसो</li> </ul>                                     | मनस"न शुरूहुनु पूर्व |
| ६       | तत्काल राहत वितरणका लागि गैरखाद्य सामग्री व्यवस्थापन गर्ने   | <ul style="list-style-type: none"> <li>नेपाल रेडक्रस सोसाइटी</li> </ul>  | <ul style="list-style-type: none"> <li>जिल्ला विपद् व्यवस्थापन समिति</li> <li>संघसंस्थाहरू, क्षेत्रगत सदस्य</li> </ul>       | जेष्ठको पहिलो हप्ता  |
| ७       | आपत्कालीन प्रतिकार्य योजना कार्यान्वयन गर्ने   | <ul style="list-style-type: none"> <li>शहरी विकास तथा भवन निर्माण विभाग, संघीय आयोजना कार्यान्वयन इकाई कार्यालय</li> </ul> | <ul style="list-style-type: none"> <li>शहरी विकास तथा भवन निर्माण विभाग</li> <li>नेरेसो</li> </ul>                           | विपद् पश्चात         |

### ११.४. स्वास्थ्य तथा पोषणसः

#### स्वास्थ्य कार्यालय

| सि. नं. | क्रियाकलाप   | जिम्मेवार निकाय   | सहयोगी निकाय   | समय                 |
|---------|--|---|--|---------------------|
| १       | स्वास्थ्य सम्बन्धी रोष्टर व्यवस्थापन                               | <ul style="list-style-type: none"> <li>स्वास्थ्य कार्यालय,</li> <li>सरकारी तथा निजी अस्पतालहरू</li> </ul> | <ul style="list-style-type: none"> <li>क्लष्टर सदस्यहरू</li> </ul>   | जेष्ठको पहिलो हप्ता |
| २       | सरूवा रोग फैलन नदिन तयारी अवस्थामा रहने तथा सतर्कता अपनाउने        | <ul style="list-style-type: none"> <li>स्वास्थ्य कार्यालय,</li> <li>सरकारी तथा निजी अस्पतालहरू</li> </ul> | <ul style="list-style-type: none"> <li>स्थानीय स्वास्थ्य संस्था</li> <li>महिला स्वास्थ्य स्वयम्सेविका</li> </ul> | निरन्तर             |
| ३       | अत्यावश्यक औषधि तथा औषधिजन्य सामग्री व्यवस्थापन (बफर स्टक राखिएको) | <ul style="list-style-type: none"> <li>स्वास्थ्य कार्यालय,</li> <li>सरकारी तथा निजी अस्पतालहरू</li> </ul> | <ul style="list-style-type: none"> <li>स्वास्थ्य सेवा विभाग</li> <li>सरकारी तथा निजी अस्पतालहरू</li> </ul>       | जेष्ठको पहिलो हप्ता |
| ४       | रक्तसञ्चार सेवाकेन्द्रको अनुगमन तथा रगत भण्डारणको व्यवस्था मिलाउने | <ul style="list-style-type: none"> <li>नेपाल रेडक्रस सोसाइटी</li> </ul>                                   | <ul style="list-style-type: none"> <li>स्वास्थ्य कार्यालय,</li> <li>सरकारी तथा निजी अस्पतालहरू</li> </ul>        | निरन्तर             |

### ११.५. शिक्षा

#### शिक्षा विकास तथा समन्वय इकाई

| सि. नं. | क्रियाकलाप  | जिम्मेवार निकाय  | सहयोगी निकाय   | समय                 |
|---------|---|--|--|---------------------|
| १       | वाढीवाट हुनसक्ने महिला बालबालिका, जेष्ठ नागरिक तथा अपांगता भएका व्यक्तिहरूको संरक्षणको लागि क्लष्टर बैठक बसी पूर्वतयारी योजना निर्माण गर्ने | <ul style="list-style-type: none"> <li>शिक्षा विकास तथा समन्वय इकाई</li> </ul> | <ul style="list-style-type: none"> <li>क्षेत्रगत सदस्यहरू</li> </ul> | जेष्ठको पहिलो हप्ता |
| २       | संरक्षण विषयगत क्षेत्रको रणनीतिक योजना निर्माण गर्ने  | <ul style="list-style-type: none"> <li>शिक्षा विकास तथा समन्वय इकाई</li> </ul> | <ul style="list-style-type: none"> <li>क्षेत्रगत सदस्यहरू</li> </ul> | जेष्ठको पहिलो हप्ता |

| सि. नं. | क्रियाकलाप  | जिम्मेवार निकाय                | सहयोगी निकाय         | समय                 |
|---------|---|--------------------------------|----------------------|---------------------|
| ३       | डिगनीटी किट किशोरी किट तयारी अवस्थामा राख्ने  | ● शिक्षा विकास तथा समन्वय इकाई | ● क्षेत्रगत सदस्यहरू | जेष्ठको पहिलो हप्ता |
| ४       | Children kit स्थानीय स्तरबाट नै बितरणको व्यवस्था मिलाईने  | ● शिक्षा विकास तथा समन्वय इकाई | ● क्षेत्रगत सदस्यहरू | विपद् पश्चात्       |
| ५       | परिवारबाट विछोडिएका, अभिभावक गुमाउन सक्ने बालबालीकाका लागि तत्काल राहत तथा बन्दोबस्ती उपलब्ध गराउन सक्ने गरी रकमको व्यवस्था गर्ने | ● शिक्षा विकास तथा समन्वय इकाई | ● क्षेत्रगत सदस्यहरू | जेष्ठको पहिलो हप्ता |

## ११.६. खानेपानी तथा सरसफाईः

### खानेपानी तथा सरसफाई डिभिजन कार्यालय

| सि. नं. | क्रियाकलाप   | जिम्मेवारी                            | सहयोगी निकाय   | समय                                |
|---------|--|---------------------------------------|--|------------------------------------|
| १       | जिल्लामा बाढी जोखिम क्षेत्रको पहिचान गर्ने   | ● खानेपानी तथा सरसफाई डिभिजन कार्यालय | ● क्षेत्रगत सदस्यहरू, स्थानीय तह वास शाखा, ● D/V-WASH CC, DDMC                                 | जेष्ठ-असार                         |
| २       | बाढीको समयमा सुरक्षित खानेपानीका लागि आवश्यक व्यवस्थापन गर्ने                                    | ● खानेपानी तथा सरसफाई डिभिजन कार्यालय | ● क्षेत्रगत सदस्यहरू, स्थानीय तह वास शाखा, ● D/V-WASH CC, DDMC                                 | नियमित                             |
| ३       | अस्थायी शौचालय निर्माणका लागि प्राविधिक सहयोग गर्ने (आवास व्यवस्थापन क्षेत्रसँग सन्वय गर्ने)     | ● खानेपानी तथा सरसफाई डिभिजन कार्यालय | ● शहरी विकास तथा भवन डिभिजन कार्यालय   | विपद्पश्चात्                       |
| ४       | बैकल्पिक खानेपानीको श्रोतको पहिचान गर्ने   | ● खानेपानी तथा सरसफाई डिभिजन कार्यालय | ● जिसस, ● खानेपानी तथा सरसफाई उपभोक्ता समिति ● स्थानीय तहका खा. पा उ. स.                       | जेठको अन्तिम हप्ता                 |
| ५       | अस्पताल, विद्यालय, सुरक्षा निकाय तथा मानवीय आवास क्षेत्रमा, सरसफाई किट व्यवस्था गर्ने            | ● खानेपानी तथा सरसफाई डिभिजन कार्यालय | ● जिल्ला खानेपानी, स्वच्छता तथा सरसफाई समन्वय समिति, नेपाल रेडक्रस सोसाइटी,                    | नियमित                             |
| ६       | प्रत्येक घना बस्तीको लागि एउटा खुल्ला क्षेत्रमा खानेपानी तथा सरसफाईका लागि निर्देशिका तयार गर्ने | ● खानेपानी तथा सरसफाई डिभिजन कार्यालय | ● जिल्ला खानेपानी, स्वच्छता तथा सरसफाई समन्वय समिति, क्वष्टर सदस्यहरू ● जिसस, उमनपा, नपा, गापा | असारको पहिलो हप्ता                 |
| ७       | WASH प्रतिकार्य योजना अनुरूप तयारी अवस्थामा रहने गरी पूर्वतयारी बैठक बस्ने                       | ● खानेपानी तथा सरसफाई डिभिजन कार्यालय | ● WASH क्षेत्रगत समूह सदस्यहरू   | नियमित                             |
| ८       | बाढीको समयमा हुनसक्ने सम्भावित क्षति तथा प्रकोपका बारेमा सामुदायिक सञ्चारमाध्यमबाट प्रचार        | ● खानेपानी तथा सरसफाई डिभिजन कार्यालय | ● DDMC/ DEOC   | मनसून शुरूहुनु भन्दा १ हप्ता पहिले |

| सि. नं. | क्रियाकलाप   | जिम्मेवारी                           | सहयोगी निकाय   | समय                        |
|---------|--|--------------------------------------|--|----------------------------|
|         | प्रसारको व्यवस्था मिलाउने  |                                      |  |                            |
| ९       | ठोस फोहोर व्यवस्थापनका लागि स्थान छनौट तथा फोहोर राख्ने भाँडाको व्यवस्थापन गर्ने | •खानेपानी तथा सरसफाई डिभिजन कार्यालय | • जिल्ला जनस्वास्थ्य कार्यालय, नेरेसो,<br>• स्थानीय तह समेतको समन्वयमा | मनसून सुरुहुनु भन्दा पहिले |
| १०      | अत्यावश्यक अवस्थामा खानेपानीका लागि ट्याङ्कर व्यवस्था गर्ने                      | •खानेपानी तथा सरसफाई डिभिजन कार्यालय | • खानेपानी उपभोक्ता समिति, उद्योग वाणिज्य संघ,                         | असारको दोश्रो हप्ता        |

### ११.७. संरक्षण:

#### जिल्ला प्रशासन कार्यालय, बाँके

| सि. नं. | क्रियाकलाप  | जिम्मेवार निकाय         | सहयोगी निकाय  | समय                 |
|---------|---|-------------------------|---|---------------------|
| १       | मनसूनबाट प्रभावित हुनसक्ने महिला बालबालिका, ज्येष्ठ नागरिक तथा अपांगता भएका व्यक्तिहरूको संरक्षणको लागि क्लष्टर बैठक बसी पूर्वतयारी योजना निर्माण गर्ने | जिल्ला प्रशासन कार्यालय | • क्षेत्रगत सदस्यहरू                                | जेष्ठको पहिलो हप्ता |
| २       | संरक्षण विषयगत क्षेत्रको रणनीतिक योजना निर्माण गर्ने  | जिल्ला प्रशासन कार्यालय | • क्षेत्रगत सदस्यहरू                                | जेष्ठको पहिलो हप्ता |
| ३       | डिगनिटी किट तयारी अवस्थामा राख्ने (१७२ किट तयारी अवस्थामा रहेको)  | जिल्ला प्रशासन कार्यालय | • क्षेत्रगत सदस्यहरू                                | जेष्ठको पहिलो हप्ता |
| ४       | • Children kit स्थानीय स्तरबाट नै वितरणको व्यवस्था मिलाईने  | जिल्ला प्रशासन कार्यालय | • क्षेत्रगत सदस्यहरू                                | विपद् पश्चात        |
| ५       | परिवारबाट विछोडिएका, अभिभावक गुमाउन सक्ने बालबालिकाका लागि तत्काल राहत तथा बन्दोबस्ती उपलब्ध गराउन सक्ने गरी रकमको व्यवस्था गर्ने                       | जिल्ला प्रशासन कार्यालय | • क्षेत्रगत सदस्यहरू<br>• केन्द्रीय बालकल्याण समिति | जेष्ठको पहिलो हप्ता |



## ११.८ पूर्वाधार विकास पुनर्लाभि तथा पुनस्थापना:

### जिल्ला समन्वय समिति र पूर्वाधार विकास कार्यालय

| सि. नं. | क्रियाकलाप  | जिम्मेवारी            | सहयोगी निकाय  | समय            |
|---------|---|-----------------------|---|----------------|
| १       | रेडियो/एफएम लगायत स्थानीय मिडिया मार्फत मनसून पूर्वतयारी प्रचार प्रसार अभियान सञ्चालन गर्ने | • जिसस/उमनपा/नपा/गापा | • स्थानीय विपद् व्यवस्थापन समिति, स्थानीय रेडक्रसका स्वयम्सेवक तथा उपशाखाहरू  | जेष्ठदेखि असार |
| २       | जिल्ला विपद् व्यवस्थापन समितिसँग समन्वय गरी आवश्यक सतर्कता अपनाउने                          | • जिसस/उमनपा/नपा/गापा | • स्थानीय विपद् व्यवस्थापन समिति, स्थानीय रेडक्रसका स्वयम्सेवक तथा उपशाखाहरू  | निरन्तर        |
| ३       | स्थानीय स्तरमा तालीमप्राप्त स्वयम्सेवक पहिचान गरी तयारी तथा परिचान गर्ने                    | • जिसस/उमनपा/नपा/गापा | • स्थानीय विपद् व्यवस्थापन समिति, वडा नागरिक मञ्च, स्थानीय रेडक्रसका स्वयंसेवक तथा उपशाखाहरू  | निरन्तर        |
| ४       | बाढीको पूर्वानुमान गरी न्यूनतम बन्दोबस्तीका सामग्रीहरू व्यवस्थापन गर्ने                     | • जिसस/उमनपा/नपा/गापा | • स्थानीय विपद् व्यवस्थापन समिति, वडा नागरिक मञ्च, स्थानीय रेडक्रसका स्वयंसेवक तथा उपशाखाहरू  | निरन्तर        |
| ५       | अस्थायी आवास व्यवस्थापनका लागि सरोकारवाला निकायमा सहजीकरणमा सहयोग गर्ने                     | • जिसस/उमनपा/नपा/गापा | • स्थानीय विपद् व्यवस्थापन समिति, वडा नागरिक मञ्च, जिल्ला बन कार्यालय<br>• शहरी विकास तथा भवन डिभिजन कार्यालय<br>• स्थानीय रेडक्रसका स्वयम्सेवक तथा उपशाखाहरू | निरन्तर        |

## १२. गाउँनगर-उपमहानगरपालिकाहरूको बाढी तथा डुबानको साझा पूर्वतयारी कार्यका लागि आकस्मिक प्रतिकार्य योजना

कतिपय विपद्लाई पूर्वआँकलन गर्न सकिन्छ भने कतिपय विपद्लाई पूर्वानुमान गर्न सकिँदैन । विपद्बाट जनधनको क्षति कम गर्न कतिपय पूर्वानुमानको आधारमा त कतिपय अनुभवको आधारमा निरन्तर पूर्वतयारी गर्नुपर्ने हुन्छ । यसै कुरालाई मध्यनजर गरी बाँके जिल्लामा अवस्थित सबै गाउँ/नगर/उपमहानगरपालिकाहरूले आफ्ना पूर्वतयारी कार्यलाई योजनावद्ध र एकीकृत तवरले सञ्चालन गर्नका लागि केही साझा पूर्वतयारीका कार्यहरूको प्रावधान यहाँ गरिएको छ ।

| विपद् | क्र.स. | क्रियाकलाप  | प्रक्रिया   | मुख्य जिम्मेवार निकाय                 | समय सीमा                    | सहयोगी निकाय   |
|-------|--------|---|---|---------------------------------------|-----------------------------|--|
| बाढी  | १      | बाढी प्रभावित क्षेत्र तथा समुदायमा प्रभावको आँकलन र नक्साङ्कन गर्ने   | दक्ष प्राविधिकको सहयोग र परामर्शमा वडा कार्यालय र स्वयमसेवकको प्रयोग गरी घरघुरी सर्वेक्षण गर्ने । | स्थानीय विपद् व्यवस्थापन समिति        | हरेक वर्ष जेष्ठ महिना भित्र | नेपाल रेडक्रस सोसाइटी, जिल्ला आपतकालीन कार्यसञ्चालन केन्द्र, |
|       | २      | प्रभावित क्षेत्रको जनसंख्या (Disaggregated Data) महिला, बालबालिका, अपांगता, सुत्केरी, गर्भवती, जेष्ठ नागरिक, दिर्घरोगी आदी) तथ्यांक तयारी अवस्थामा राख्ने | वडा कार्यालय र स्वयमसेवकको प्रयोग गरी घरघुरी सर्वेक्षण गर्ने ।                                    | स्थानीय आपतकालीन कार्यसञ्चालन केन्द्र | हरेक वर्ष जेष्ठ महिना भित्र | नेपाल रेडक्रस सोसाइटी, वि.गु.प, बाँके                        |

| विपद् | क्र.स. | क्रियाकलाप  | प्रक्रिया  | मुख्य जिम्मेवार निकाय  | समय सीमा                         | सहयोगी निकाय  |
|-------|--------|---|--|--|----------------------------------|---|
|       | ३      | सुरक्षित आश्रयस्थल (महिला, बालबालिका, जेष्ठ नागरिक, अपांगता मैत्री) पहिचान तथा तयारी अवस्थामा राख्ने ।                                | वाढी प्रभावित क्षेत्र, प्रभावको आंकलन र नक्शाकनको आधारमा सुरक्षित स्थान पहिचान तथा मर्मत/निर्माण गर्ने | स्थानीय विपद् व्यवस्थापन समिति                                 | हरेक वर्ष चैत्र महिना            | प्रदेश सरकार, राष्ट्रिय तथा अन्तराष्ट्रिय गैरसरकारी संस्थाहरू                                 |
|       |        | खाद्य (बालबालिका, जेष्ठ नागरिकलाई मध्येनजर गर्ने) तथा गैरखाद्य सामग्री (भाडाकुडा, लत्ताकपडा, डिग्नीटी किट, टेन्ट आदी) भण्डारण गर्ने । | प्रभावित हुनसक्ने जनसंख्याको आधारमा खाद्य तथा गैर खाद्यसामग्री खरिद तथा संकलन गरी भण्डारण गर्ने ।      | स्थानीय विपद् व्यवस्थापन समिति                                 | हरेक वर्ष वैशाख महिना भित्र      | नेपाल रेडकस, विश्व खाद्य कार्यक्रम, केएर नेपाल, एक्सन एड नेपाल, सेभ द चिल्ड्रेन, वि गुप बाँके |
|       | ४      | प्रतिकार्य टोली गठन गर्ने र आवश्यक क्षमता अभिवृद्धी गर्ने ।   | पालिकाभित्र रहेका विषयगत क्षेत्रका पदाधिकारी, विषय विज्ञ सहितको प्रतिकार्य टोली गठन गर्ने ।            | स्थानीय विपद् व्यवस्थापन समिति                                 | हरेक वर्ष जेष्ठ महिना भित्र      | वडा कार्यालय, नेपाल रेडकस, सुरक्षाकर्मी   |
|       | ५      | सर्वेक्षणका लागि आवश्यक फारम तयारी गरी राख्ने ।   | आवश्यकता अनुसार द्रुत लेखाजोखा र घरधुरी सर्वेक्षण फारम छपाई गरी राख्ने ।                               | स्थानीय विपद् व्यवस्थापन समिति                                 | हरेक वर्ष जेष्ठ महिना भित्र      | नेपाल रेडकस   |
|       | ६      | आपतकालीन अवस्थामा हेलीकप्टर बस्न सक्ने स्थान पहिचान गरी तयारी अवस्थामा राख्ने ।   | पालिका भित्र रहेका हेलीकप्टर बस्न सक्ने स्थान तयारी गर्ने ।  | स्थानीय विपद् व्यवस्थापन समिति                                 | हरेक वर्ष जेष्ठ महिना भित्र      | प्रदेश सरकार, राष्ट्रिय तथा अन्तराष्ट्रिय गैरसरकारी संस्थाहरू                                 |
|       | ७      | पूर्वसूचना प्रणाली अद्यावधि गर्ने ।   | पूर्वसूचना प्रणालीको विकास, नियमित परीक्षण र प्रयोग तथा मर्मत एवं प्रचारप्रसार गर्ने ।                 | स्थानीय आपतकालीन कार्यसञ्चालन केन्द्र                          | हरेक वर्ष जेष्ठ महिना भित्र      | जल तथा मौसम कार्यालय कोहलपुर, जिल्ला आपतकालीन कार्यसञ्चालन केन्द्र                            |
|       | ८      | खोज तथा उद्धार, प्राथमिक उपचार टोली अद्यावधि गर्ने र आवश्यक सामग्री तयारी गर्ने ।   | खोज तथा उद्धार, प्राथमिक उपचार टोलीलाई पुनर्ताजगी तालिम प्रदान गर्ने र आवश्यक सामग्री खरिद गर्ने ।     | स्थानीय विपद् व्यवस्थापन समिति र आपतकालीन कार्यसञ्चालन केन्द्र | हरेक वर्ष जेष्ठ महिना भित्र      | नेपाल रेडकस, प्रदेश सरकार, राष्ट्रिय तथा अन्तराष्ट्रिय गैरसरकारी संस्थाहरू                    |
|       | ९      | पानीको बहावलाई अवरोध गर्नसक्ने नाली, नहर, कल्भर्ड आदी सरसफाई गर्ने  | प्राविधिक टोलीद्वारा पानीको निकास अनुगमन र अबरूद्ध भएका स्थानको अवरोध हटाउने ।                         | स्थानीय विपद् व्यवस्थापन समिति                                 | हरेक वर्ष असाठ पहिला हप्ता भित्र | सहरी विकास तथा भवन निर्माण संघिय कार्यालय, जिल्ला विपद् व्यवस्थापन समिति                      |

## १३ पूर्व सूचना प्रणाली

जिल्ला विपद् व्यवस्थापन समितिको मिति २०८१ जेष्ठ ११ गते को बैठकबाट पूर्वसूचना प्रणालीलाई निम्नानुसार क्रियाशिल गरिने छ ।

### पूर्वतयारीसंग सम्बन्धित कार्यहरूको प्राथमिककरण :

- ✓ विपद्संग सम्बन्धित सरोकारवाला निकायहरूसंग समन्वय बैठक गर्ने
- ✓ जिल्ला भित्रका सबै स्थानीय तहका विपद् व्यवस्थापन समितिहरूलाई तालिम प्रदान गर्ने
- ✓ सबै स्थानीय तहका विपद् व्यवस्थापन समितिहरूमा मनसुँन पूर्वतयारी कार्यशाला संचालन गर्ने
- ✓ विपद् पूर्वतयारी सम्बन्धी अभिमुखीकरण गर्ने
- ✓ जिल्ला भित्रका सबै स्थानीयतहका विपद् व्यवस्थापन समितिलाई पुनरावलोकन गरी अध्यावधिक गर्ने
- ✓ तालिम प्राप्त दक्ष जनशक्तिहरूको विवरण/लेखाजोखा राख्ने र अध्यावधिक गर्ने
- ✓ विषयगत समितिहरूको नियमित बैठक गर्ने
- ✓ जिल्ला आपतकालीन कार्य संचालन केन्द्रको क्षमता अविबृद्धि गर्ने ।
- ✓ पूर्व तयारीका लागि कृत्रिम घटना अभ्यास गर्ने

### जल तथा मौसम विज्ञान कार्यालयको दायित्व :

| सि नं    | क्रियाकलाप   | जिम्मेवार निकाय               | सहयोगी निकाय  | समय  | उपलब्ध स्रोत,साधन, जनशक्ति | कैफियत   |
|----------|--|-------------------------------|---|--|----------------------------|--|
| १        | तीन दिन (७२ घण्टा) सम्मको मौसमको पूर्वानुमान दैनिक विहान ६ बजे पूर्वानुमान सूचना जारी गर्ने । विषम अवस्थामा कुनै बेला पनि सूचना जारी हुनेछ, मौसमको विशेष अवस्थामा चेतावनी सहितको आकस्मिक मौसम बुलेटिन जारी हुनेछ । आवश्यकता अनुसार विग्रदो मौसमको अवस्थावारेको पूर्वसूचना समेत जारी गरिनेछ, ( आकस्मिक मौसम बुलेटिन र मौसम पूर्वसूचना जुनसुकैवेला पनि जारी गरिनेछ)                                  | जल तथा मौसमक विज्ञान कार्यालय | मौसम पूर्वानुमान महाशाखा, काठकाडौं                                  | ३ दिन सम्मको   | २ जना डेडिकेटेट            |  |
| २        | तीन दिन (७२ घण्टा) सम्मको बाढीको पूर्वानुमान कर्णाली नदी भेरी नदी र अन्य शाखा नदीहरूको बाढीको पूर्वानुमान तथा पूर्वसूचना बुलेटिन दैनिक रूपमा विहान ७ बजे अपडेट गरिनेछ। विषम अवस्थामा जुनकुनै बेला बुलेटिन जारी हुनेछ ।   | जल तथा मौसमक विज्ञान कार्यालय | मौसम पूर्वानुमान महाशाखा, काठकाडौं                                  | ३ दिन सम्मको   |                            | राप्ती नदीमा ३ दिन र साना नदीहरूमा १ दिन सम्मको पूर्वानुमान गरिनेछ |
| ३<br>(क) | <ul style="list-style-type: none"> <li>● बाढी तथा मौसम पूर्वसूचना प्रवाहहरू</li> <li>● अतिजन्य मौसम र बाढी सूचना जल तथा मौसम विज्ञान विभागको आधिकारिक वेबसाइटहरू क्रमश <a href="http://mfd.gov.np">mfd.gov.np</a> र <a href="http://hydrology.gov.np">hydrology.gov.np</a> मा राखिने छ,</li> <li>● तत्कालै जिल्ला विपद् व्यवस्थापन समिति र जिल्ला आपतकालीन कार्यसञ्चालन केन्द्रमा सूचना</li> </ul> | जल तथा मौसम विज्ञान कार्यालय  | जिल्ला विपद् व्यवस्थापन समिति, जिल्ला आपतकालीन कार्यसञ्चालन केन्द्र | पूर्वानुमान तथा पूर्वसूचना बुलेटिन जारी भएको आधा घण्टा भित्र संपुर्ण सरोकारवालाहरू तथा सर्वसाधारणहरूमा |                            |  |

| सि<br>नं | क्रियाकलाप   | जिम्मेवार<br>निकाय                  | सहयोगी<br>निकाय                   | समय                   | उपलब्ध<br>स्रोत, साधन,<br>जनशक्ति | कैफियत |
|----------|--|-------------------------------------|-----------------------------------|-----------------------|-----------------------------------|--------|
|          | <p>संप्रेसित गरिनेछ,</p> <ul style="list-style-type: none"> <li>जारी भएको पूर्वसूचना बुलेटिन जल तथा मौसम विज्ञान कार्यालयको आधिकारिक <a href="http://www.hydrology.gov.np/">www.hydrology.gov.np/</a>, <a href="#">Nepal Flood Alert (नेपाल बाढी सूचना)</a> र <a href="#">deocbanke</a> को <a href="#">face book page</a> मा राखिनेछ,</li> <li>बाढी सतर्कता तह नजिक पुग्न लागेमा, सतर्कता तह पार गरेमा, खतरा तह पार गरेमा वा अन्य विषम अवस्थामा नेपाल टेलिकम र एनसेल मार्फत बाढी बाट प्रभावित हुने मुख्य नदी जलाधारका सर्वसाधारणहरूलाई मोवाइलमा क्व पठाइने छ,</li> <li>देशैभरका सर्वसाधारणको लागि ११५५ नम्बरको टोलफ्री सेवा बाढी पूर्वसूचना प्रदान गर्ने उद्देश्यले मनस"न भर सञ्चालन गरिनेछ,</li> <li>मौसम पूर्वानुमानको हकमा सर्वसाधारण लगायतका लागि ११५५, ०८१५३५१११, १६६०८१५२०१०, २४ सै घण्टा खुल्ला राखिनेछ,</li> <li>अत्यन्तै विषम प्रकृतिको बाढी तथा मौसमको पूर्वानुमान भएको खण्डमा प्रेष विज्ञप्ति समेत जारी गरिनेछ,</li> <li>बाढी र मौसम बुलेटिन सबै सञ्चारका माध्यमहरूलाई नियमित रूपमा प्रदान गरिनेछ।</li> </ul> |                                     |                                   | प्रवाह भैसक्ने छ      |                                   |        |
| ४<br>ख   | बाढी तथा मौसम पूर्वसूचना प्रवाहरू जल तथा मौसम विज्ञान विभागकार्यालयबाट जारी भएको पूर्वसूचना जिल्ला स्थित सबै सरोकारवाला निकायहरूले आ-आफ्नो मातहतको निकायहरू मार्फत प्रभावित हुन सक्ने सबै समुदाय र व्यक्तिहरूमा पुर्याउने  | जिल्ला प्रशासन कार्यालय, DEOC, LEOC | नेपाल रेडक्रस सोसाइटी, मास मेडिया | सूचना प्राप्त हुनासाथ |                                   |        |

**विपद्को अनुमानित अवस्था :**

- बाढीबाट सम्भाव्य प्रभावित १५ हजार परिवारका ७५,००० जनसंख्यालाई बाढीको सूचना गर्नु पर्ने ।
- डुवान भई प्रभावित समुदायले सम्बन्धित निकायसँग सम्पर्क विस्तार गर्नुपर्ने ।
- सूचना प्रसारण प्रविधिहरू अवरूद्ध वा नष्ट भएर सूचना आदान प्रदानमा समस्या आउन सक्छ ।
- सूचना तथा तथ्याङ्क संकलनमा कठिनाई उत्पन्न हुनेछ ।
- सूचना अभावको कारण तत्काल खोज तथा उद्धार कार्य गर्न कठिनाई ।

**विषयगत उद्देश्य:**

- बाढी प्रभावित समुदायलाई बाढीको पूर्वसूचना प्रदान गर्ने ।
- प्रभावित समुदायलाई खोज तथा उद्धार एवं राहत व्यवस्थापन क्षेत्रसँग सम्पर्क विस्तार गराउने ।
- विपद्को समयमा गठित सबै विषयगत क्षेत्रहरूको उपयुक्त परिचालन तथा समन्वय कायम गर्ने ।

**जल तथा मौसम विज्ञान कार्यालयको विपद् अवस्थामा आधारित आपत्कालीन प्रतिकार्य योजना**

| विपद्को घटना पश्चातको अवधि | विपद्को अवस्थामा गरिने आपत्कालीन कार्य (विपद्को प्रकृतिमा आधारित)  | आपत्कालीन अवस्था सम्बोधन गर्न गरिने पूर्वतयारी कार्य   | पूर्वतयारी कार्य गर्न नपुग श्रोतको पहिचान | मुख्य जिम्मेवार निकाय   | पूर्वतयारी कार्यका लागि अनुमानित लागत |
|----------------------------|--|--|---|---|---------------------------------------|
| पहिलो दिन                  | <ul style="list-style-type: none"> <li>■ डुडुवा तथा राप्तीनदीको किनारमा रहेका जल मापन केन्द्रका जल मापकहरूलाई समय समयमा सम्पर्क गरी बाढीको सूचना संकलन गर्ने</li> <li>■ जिल्ला प्रशासन कार्यालयमा रहेको विद्युतिय डिस्प्ले बोर्डमा सम्पर्क गर्ने ।</li> <li>■ सम्भाव्य प्रभावित समुदायहरूलाई बाढीको सूचना रेडियो र टेलिफोन मार्फत प्रवाह गर्ने</li> <li>■ बाढीको मौसममा प्रत्येक घण्टाको समाचारमा राप्ती नदीको पानीको तह जानकारी गराउने ।</li> <li>■ प्रभावित समुदायहरूको जानकारी संकलन गर्ने</li> <li>■ विषयगत क्षेत्रहरूलाई सूचना सम्प्रेषण गर्ने ।</li> <li>■ नियमित प्राप्त सूचनाहरूलाई विषयगत क्षेत्रको बैठक गरी विश्लेषण गर्ने</li> <li>■ जिल्ला प्रशासन कार्यालयले प्रमुख जिल्ला अधिकारी मार्फत गृह मन्त्रालयमा जानकारी गराउने</li> </ul> | <ul style="list-style-type: none"> <li>■ जलमापन केन्द्रहरूको सम्पर्क व्यक्तिहरूको नाम र फोन नम्बर संकलन गर्ने ।</li> <li>■ बाढी प्रभावित समुदायहरूलाई सूचना गर्न सम्पर्क व्यक्तिहरूको नाम र फोन नम्बर संकलन गर्ने</li> <li>■ प्रत्येक समुदायमा सूचना सम्पर्क व्यक्तिहरूलाई अभिमुखिकरण गर्ने र जलमापकहरूको फोन नम्बरहरू उपलब्ध गराउने ।</li> <li>■ जिल्ला प्रशासन कार्यालय, जिल्ला समन्वय समिति, सुरक्षा निकायहरू, नेपाल रेडक्रस र रेडियोहरूले सूचना सम्पर्क व्यक्ति पहिचान गर्ने</li> <li>■ विभिन्न स्थानीय रेडियो एफ एम स्टेसनको फोन नम्बर र सम्पर्क व्यक्तिहरूको सूचि तयार गर्ने र वितरण गर्ने ।</li> <li>■ रेडियो पत्रकारहरूलाई <a href="http://www.hydrology.gov.np">www.hydrology.gov.np</a>, <a href="http://www.drrportal.gov.np">www.drrportal.gov.np</a> बारे अभिमुखिकरण गर्ने</li> </ul> |   | जिल्ला प्रशासन कार्यालय, जिल्ला आपत्कालीन कार्यसंचालन केन्द्र, जिल्ला समन्वय समिति., सबै सुरक्षा निकायहरू, ने.रे.सो. बाँके, विभिन्न स्थानीय एफएम, |                                       |
| दोस्रो दिन                 | <ul style="list-style-type: none"> <li>■ जल मापन केन्द्रहरूमा नियमित सम्पर्क गर्ने र सूचना सम्प्रेषण गर्ने ।</li> <li>■ विषयगत क्षेत्रको बैठक गरी रेडक्रसले सूचना प्रवाह गर्ने</li> <li>■ स्थानीय रेडियोबाट प्रभावित तथ्याङ्क सम्प्रेषण, LDMC/LEOC ले जिल्ला प्रशासन कार्यालय, DEOC र क्रमशः NEOC. तथा गृह मन्त्रालयमा निरन्तर जानकारी गराउने</li> </ul>   |  |   | जि.प्रशासन का., जि.स.स., जिल्ला प्रहरी कार्यालय   |                                       |

**कार्यान्वयन योजना सहितको प्राथमिकता प्राप्त पूर्वतयारी कार्य:**

| क्र.सं. | प्राथमिकता प्राप्त पूर्वतयारी कार्यको सूची  | मुख्य जिम्मेवार निकाय   | कार्यान्वयन गर्ने तरिका                      | समय सिमा तालिका) |
|---------|---|---|--|------------------|
| १.      | जलमापन केन्द्रहरूको सम्पर्क व्यक्तिहरूको नाम र फोन नम्बर अद्यावधिक गर्ने ।                | DEOC, जल तथा मौसम कार्यालय कोहलपुर                              | सम्पर्क गरी नम्बर संकलन गर्ने                | मनसून पूर्व      |
| २.      | बाढी प्रभावित समुदायहरूलाई सूचना गर्न सम्पर्क व्यक्तिहरूको नाम र फोन नम्बर सङ्कलन गर्ने । | नेपाल रेडक्रस सोसाईटी, स्थानीय आपत्कालीन कार्यसंचालन केन्द्रहरू | महत्वपूर्ण टेलिफोन सूचि तयार गरी वितरण गर्ने | मनसून पूर्व      |

|    |  |  |   |             |
|----|--|--|---|-------------|
| ३. | विभिन्न स्थानीय रेडियो स्टेसनको फोन नम्बर र सम्पर्क व्यक्तिहरूको नामावली सूचि तयार गर्ने र वितरण गर्ने ।                   | नेपाल रेडक्रस सोसाइटी, DEOC, जल तथा मौसम कार्यालय कोहलपुर          | प्रत्यक्ष भेटघाट, टेलिफोन सम्पर्क               | मनसून पूर्व |
| ४. | जिल्ला प्रशासन कार्यालय, जिल्ला समन्वय समिति, सुरक्षा निकायहरू, रेडक्रस र रेडियोहरूले सूचना सम्पर्क व्यक्ति पहिचान गर्ने । | सम्बन्धित निकाय  | विपद्मा कार्यरत संस्था तथा अन्य स्रोतहरू मार्फत | मनसून पूर्व |
| ५. | प्रत्येक पालीकामा सूचना सम्पर्क व्यक्तिहरूलाई अभिमुखिकरण गर्ने र जलमापकहरूको फोन नम्बरहरू उपलब्ध गराउने ।                  | जिल्ला समन्वय समिति DEOC, जल तथा मौसम कार्यालय कोहलपुर             | वैठक, कार्यशाला                                 | मनसून पूर्व |
| ६. | सञ्चारकर्मीहरूलाई <a href="http://www.hydrology.gov.np">www.hydrology.gov.np</a> बारे अभिमुखिकरण गर्ने ।                   | जिल्ला प्रशासन कार्यालय DEOC, जल तथा मौसम कार्यालय कोहलपुर रेडक्रस | वैठक, कार्यशाला                                 | मनसून पूर्व |
| ७. | सबै स्थानीय तहहरूले मनसून पूर्वतयारी बैठक गर्ने  | सबै स्थानीय तह   | वैठक, कार्यशाला                                 | मनसून पूर्व |

१४. बाढी तथा डुवान पूर्वतयारी कार्यतालीका २०८१

| कार्य/काम   | बैशाख |   |   |   | जेष्ठ |   |   |   | आषाढ |   |   |   | श्रावण |   |   |   | भाद्र |   |   |   | असोज |   |   |   | कार्तिक |   |   |   | मुख्य जिम्मेवारी | सहायक जिम्मेवारी                  | कैफियत |
|---|-------|---|---|---|-------|---|---|---|------|---|---|---|--------|---|---|---|-------|---|---|---|------|---|---|---|---------|---|---|---|------------------|-----------------------------------|--------|
|   | १     | २ | ३ | ४ | १     | २ | ३ | ४ | १    | २ | ३ | ४ | १      | २ | ३ | ४ | १     | २ | ३ | ४ | १    | २ | ३ | ४ | १       | २ | ३ | ४ |                  |                                   |        |
| बाढी पुर्व गरीने काम निर्धारण   |       |   |   |   |       |   |   |   |      |   |   |   |        |   |   |   |       |   |   |   |      |   |   |   |         |   |   |   | DDMC             | DLSA                              |        |
| <b>बाढी पूर्वतयारी पहिलो बैठक :</b><br>जोखिम क्षेत्र पहिचान गर्ने र सूचना संकलनका लागि आग्रह गर्ने        |       |   |   |   |       |   |   |   |      |   |   |   |        |   |   |   |       |   |   |   |      |   |   |   |         |   |   |   | DEOC             | DLSA                              |        |
| पूवानुमानमा आधारित पूर्वतयारी का लागि प्रभावितहरूको सुचि तयार पार्ने                                      |       |   |   |   |       |   |   |   |      |   |   |   |        |   |   |   |       |   |   |   |      |   |   |   |         |   |   |   | DEOC             | SDF,NRCS,BEE Group                |        |
| बाढीबाट जोखिमपूर्ण गापा, उमनपा,नपा वडा, टोल, समुदाय पहिचान गर्ने  |       |   |   |   |       |   |   |   |      |   |   |   |        |   |   |   |       |   |   |   |      |   |   |   |         |   |   |   | DEOC/ DDMC       | NRCS,SDF, Caritas Nepal,BEE Group |        |
| आश्रय क्षेत्रका लागि विद्यालय,गापा तथा वार्ड कार्यालय भवन, स्वास्थ्य चौकी, गोदाम, मन्दिर आदी पहिचान गर्ने |       |   |   |   |       |   |   |   |      |   |   |   |        |   |   |   |       |   |   |   |      |   |   |   |         |   |   |   | DUDBC/ NRCS      | DLSA Local level                  |        |
| खानेपानी व्यवस्था तथा ढल निकास पहिचान गर्ने   |       |   |   |   |       |   |   |   |      |   |   |   |        |   |   |   |       |   |   |   |      |   |   |   |         |   |   |   | Local Level      | DLSA                              |        |
| खानेपानी तथा ढलनिकासको सरसफाई र मर्मत सम्भार गर्ने  |       |   |   |   |       |   |   |   |      |   |   |   |        |   |   |   |       |   |   |   |      |   |   |   |         |   |   |   | Local Level      | DLSA                              |        |

| कार्य/काम   | बैशाख |   |   |   | जेष्ठ |   |   |   | आषाढ |   |   |   | श्रावण |   |   |   | भाद्र |   |   |   | असोज |   |   |   | कार्तिक |   |   |   | मुख्य जिम्मेवारी     | सहायक जिम्मेवारी | कैफियत |
|---|-------|---|---|---|-------|---|---|---|------|---|---|---|--------|---|---|---|-------|---|---|---|------|---|---|---|---------|---|---|---|----------------------|------------------|--------|
|   | १     | २ | ३ | ४ | १     | २ | ३ | ४ | १    | २ | ३ | ४ | १      | २ | ३ | ४ | १     | २ | ३ | ४ | १    | २ | ३ | ४ | १       | २ | ३ | ४ |                      |                  |        |
| बाढीको जोखिम तथा त्यसबाट उत्पन्न हुनसक्ने समस्या समाधानका लागि सार्वजनिक सूचना प्रवाह गर्ने                         |       |   |   |   |       |   |   |   |      |   |   |   |        |   |   |   |       |   |   |   |      |   |   |   |         |   |   |   | DDMC                 | FNJ              |        |
| आकस्मिक कोषको प्रर्याप्तता समिक्षा गरी व्यवस्थापन गर्ने   |       |   |   |   |       |   |   |   |      |   |   |   |        |   |   |   |       |   |   |   |      |   |   |   |         |   |   |   | DDMC                 | सबै स्थानीय तह   |        |
| आकस्मिक उद्धार सामग्री भण्डारण र सोको समिक्षा   |       |   |   |   |       |   |   |   |      |   |   |   |        |   |   |   |       |   |   |   |      |   |   |   |         |   |   |   | Security Forces      | DDMC             |        |
| बन्दोबस्ती व्यवस्थापन सम्बन्धि(सवारी साधन, गोदाम आदी) समिक्षा र उपलब्धताको सुनिश्चितता                              |       |   |   |   |       |   |   |   |      |   |   |   |        |   |   |   |       |   |   |   |      |   |   |   |         |   |   |   | Local level          | DDMC             |        |
| आकस्मिक जगेडा औषधी र स्वास्थ्य सामग्री भण्डारण र उपलब्धताको समिक्षा   |       |   |   |   |       |   |   |   |      |   |   |   |        |   |   |   |       |   |   |   |      |   |   |   |         |   |   |   | DHO                  | Co-lead          |        |
| सम्भावित जोखिमपुर्ण गापा तथा टोलसम्म पुग्ने सडक वा बाटो पहिचान  |       |   |   |   |       |   |   |   |      |   |   |   |        |   |   |   |       |   |   |   |      |   |   |   |         |   |   |   | District Road Office | Local Level      |        |
| <b>दोश्रो बैठक:</b><br>पूर्वतयारी गतिविधि तथा पहिलो बैठकमा दिईएको सूचनाका आधारमा संकलित तथ्यांक र प्रतिवेदन समिक्षा |       |   |   |   |       |   |   |   |      |   |   |   |        |   |   |   |       |   |   |   |      |   |   |   |         |   |   |   | DDMC                 | DLSA             |        |



| कार्य/काम  | बैशाख |   |   |   | जेष्ठ |   |   |   | आषाढ |   |   |   | श्रावण |   |   |   | भाद्र |   |   |   | असोज |   |   |   | कार्तिक |   |   |   | मुख्य जिम्बेवारी | सहायक जिम्बेवारी | कैफियत |
|--|-------|---|---|---|-------|---|---|---|------|---|---|---|--------|---|---|---|-------|---|---|---|------|---|---|---|---------|---|---|---|------------------|------------------|--------|
|  | १     | २ | ३ | ४ | १     | २ | ३ | ४ | १    | २ | ३ | ४ | १      | २ | ३ | ४ | १     | २ | ३ | ४ | १    | २ | ३ | ४ | १       | २ | ३ | ४ |                  |                  |        |
| तेथ्रो बैठक :<br>पूर्व गृहकार्य<br>अनुरूपको अन्तिम<br>प्रतिवेदन प्रस्तुती र<br>छलफल        |       |   |   |   |       |   |   |   |      |   |   |   |        |   |   |   |       |   |   |   |      |   |   |   |         |   |   |   | DDMC             | DLSA             |        |
| निकायगत भूमिकाको<br>निर्धारण   |       |   |   |   |       |   |   |   |      |   |   |   |        |   |   |   |       |   |   |   |      |   |   |   |         |   |   |   | DDMC             | DLSA             |        |
| स्पष्ट जिम्बेवारीको<br>निर्धारण  |       |   |   |   |       |   |   |   |      |   |   |   |        |   |   |   |       |   |   |   |      |   |   |   |         |   |   |   | DDMC             | DLSA             |        |
| प्रतिवेदन तयारी तथा<br>सम्बन्धित<br>सरोकारवालाहरूलाई<br>वितरण                              |       |   |   |   |       |   |   |   |      |   |   |   |        |   |   |   |       |   |   |   |      |   |   |   |         |   |   |   | DDMC             | DEOC             |        |
| गृह मन्त्रालयमा<br>पूर्वतयारी प्रतिवेदन<br>पठाउने र आ-आफ्ना<br>निकायमा प्रतिवेदन<br>पठाउने |       |   |   |   |       |   |   |   |      |   |   |   |        |   |   |   |       |   |   |   |      |   |   |   |         |   |   |   | DDMC/<br>DEOC    | DLSA             |        |
| बाढी प्रतिकार्यको<br>प्रभाव तथा<br>पुनरावलोकन  |       |   |   |   |       |   |   |   |      |   |   |   |        |   |   |   |       |   |   |   |      |   |   |   |         |   |   |   | DDMC/<br>DEOC    | DLSA             |        |

## १५ बाढी तथा डुवान विपद् प्रतिकार्य योजना (१ देखि ७ दिन)

| समायावधि            | प्रतिकार्यका लागि गतिविधिहरू       | जिम्बेवारी                                 | न्यून प्रभाव | मध्यम प्रभाव | उच्च प्रभाव |
|---------------------|------------------------------------|--|--------------|--------------|-------------|
| ० देखि १<br>दिनसम्म | आपत्कालीन सूचना तथा तथ्याङ्क संकलन | DEOC, LEOC                                 |              | ✓            | ✓           |
|                     | DDMC & LDMC आकस्मिक बैठक           | प्रमुख जिल्ला अधिकारी एवम, स्थानीय प्रमुख  |              | ✓            | ✓           |
|                     | LEOC/DEOC Activation DDMC          | गा.पा/ना.पा. जिल्ला विपद् व्यवस्थापन समिति | ✓            | ✓            | ✓           |

| समायावधि   | प्रतिकार्यका लागि गतिविधिहरू                                       | जिम्बेवारी  | न्युन प्रभाव | मध्यम प्रभाव | उच्च प्रभाव |
|------------|--|---|--------------|--------------|-------------|
|            | तथ्याङ्क फारम/उद्धार मानव श्रोत परिचालन, द्रुत प्रारम्भिक लेखाजोखा | Security, LEOC, CBOs, community, NRCS, NGOs                                     | ✓            | ✓            | ✓           |
|            | आपतकालीन सूचना तथा तथ्याङ्क विश्लेषण                               | DDMC, DEOC, LEOC  |              | ✓            | ✓           |
|            | सुरक्षित स्वास्थ्य प्रेषण गर्ने                                    | स्थानीय तह, स्वास्थ्य चौकी  | ✓            | ✓            | ✓           |
|            | DEOC/ LEOC Activation, Reporting                                   | जिल्ला प्रशासन कार्यालय, गा.पा/ना.पा.   | ✓            | ✓            | ✓           |
|            | सम्बन्धित निकायहरूलाई दैनिक जाहेरी                                 | DEOC  |              | ✓            | ✓           |
| दोश्रो दिन | नियमित सूचना अद्यावधिक   | DEOC, LEOC  | ✓            | ✓            | ✓           |
|            | तथ्यांक संकलन/विश्लेषण   | स्थानीय तह/सुरक्षा निकाय LEOC   |              | ✓            | ✓           |
|            | उद्धार/सुरक्षा   | स्थानीय तह/सुरक्षा निकाय  |              | ✓            | ✓           |
|            | अस्थायी आश्रय स्थलको व्यवस्थापन                                    | स्थानीय तह, शहरी विकास तथा भवन कार्यालय सँघिय आयोजना कार्यान्वयन निकाय कार्यालय |              | ✓            | ✓           |
|            | राहत वितरण, Food and Non Food items                                | LDMC/DDMC   |              | ✓            | ✓           |
|            | विरामी तथा घाइतेहरूको उपचारको व्यवस्था                             | जिल्ला स्वास्थ्य कार्यालय र स्वास्थ्य क्लस्टर                                   |              | ✓            | ✓           |
|            | राहत संकलन आहवान   | LDMC/DDMC   |              |              | ✓           |
|            | राहत वितरण   | LDMC/DDMC one door system   |              |              | ✓           |
|            | Reporting to DEOC  | LEOC  | ✓            | ✓            |             |
|            | सम्बन्धित निकायहरूलाई दैनिक जाहेरी                                 | DEOC  |              | ✓            | ✓           |
| तेश्रो दिन | कार्य प्रगती समिक्षा तथा ACT माग                                   | DDMC  |              | ✓            | ✓           |
|            | विस्तृत घरधुरी सर्वेक्षण र क्षतिको आकलन                            | स्थानीय तह, नेपाल प्रहरी र नेरेसो उपशाखा  |              | ✓            | ✓           |
|            | क्षेत्रगत अगुवाहरू र सरोकारवाला निकायसंग सर्म्पक समन्वय            | स्थानीय तह, जिल्ला विपद् व्यवस्थापन समिति                                       |              | ✓            | ✓           |
|            | नामावली पेशगरी क्षतिको विवरण सम्बन्धित निकायमा पठाउने              | जिल्ला विपद् व्यवस्थापन समिति   |              | ✓            | ✓           |
|            | सम्बन्धित निकायहरूलाई दैनिक जाहेरी                                 | DEOC  |              | ✓            | ✓           |
| चौथो दिन   | आवश्यक राहत सामग्री व्यवस्था मिलाउने                               | स्थानीय सरोकारवाला निकाय,   |              | ✓            | ✓           |

| समायावधि  | प्रतिकार्यका लागि गतिविधिहरू   | जिम्बेवारी   | न्यून प्रभाव | मध्यम प्रभाव | उच्च प्रभाव |
|-----------|--|--|--------------|--------------|-------------|
|           | सुरक्षित स्थानको पहिचान गरि राहत सामग्री वितरण गर्ने                                     | दातृ निकाय, जिल्ला विपद् व्यवस्थापन समिति, स्थानीय तह  |              | ✓            | ✓           |
|           | स्वास्थ्य तथा वासका गतिविधिहरू संचालन  | स्वास्थ्य र वास कलस्टर   |              | ✓            | ✓           |
|           | पशु चौपायाको शव व्यवस्थापन तथा अन्य फोहर व्यवस्थापन गर्ने                                | DDMC and LDMC, स्थानीय सरकार   |              | ✓            | ✓           |
|           | सम्बन्धित निकायहरूलाई दैनिक जाहेरी   | DEOC   |              | ✓            | ✓           |
| पाँचौ दिन | विस्तृत घरधुरी सर्वेक्षण अद्यावधिक   | स्थानीय तह, नेपाल प्रहरी र नेरेसो उपशाखा   | ✓            | ✓            | ✓           |
|           | विषयगत क्षेत्रगत अगुवा निकायहरूको बैठक   | जिल्ला विपद् व्यवस्थापन समिति  |              | ✓            | ✓           |
|           | आपत्कालीन राहत वितरण   | सम्बन्धित कलस्टरहरू  |              | ✓            | ✓           |
|           | सम्बन्धित निकायहरूलाई दैनिक जाहेरी   | DEOC   |              | ✓            | ✓           |
| छैठौ दिन  | विस्तृत घरधुरी सर्वेक्षणको आधारमा खाद्यान्न तथा गैह्रखाद्य सामग्रीहरू व्यवस्थापन र वितरण | जिल्ला विपद् व्यवस्थापन समिति, स्थानीय विपद् व्यवस्थापन समिति  |              | ✓            | ✓           |
|           | अस्थायी आवास व्यवस्थापनको अद्यावधिक  | DDMC, स्थानीय तह, गैसस, रेडक्रस, सुरक्षा निकाय   |              |              | ✓           |
|           | सार्वजनिक संरचना क्षतिको लेखाजोखा तथा अस्थायी मर्मत                                      | स्थानीय तह, गैसस, रेडक्रस, सुरक्षा निकाय, समुदाय   |              |              | ✓           |
|           | स्वास्थ्य शिविर  | जिल्ला स्वास्थ्य कार्यालय तथा स्वास्थ्य सरोकारवाला   |              |              | ✓           |
|           | सरसफाई   | स्थानीय तह, समुदाय, स्थानीय क्लब, गैसस, रेडक्रस,   |              |              |             |
|           | सम्बन्धित निकायहरूलाई दैनिक जाहेरी   | DEOC/LEOC  |              | ✓            | ✓           |
| सातौ दिन  | DDMC तथा विषयगत निकायहरूको बैठक  |  |              |              |             |
|           | खाद्य सामग्री (चामल, दाल, नुन, तेल आदि) वितरण  | DDMC, LDMC को समन्वयमा खाद्यान्न तथा जिविकोपार्जन कलस्टर र विश्वखाद्य कार्यक्रम                            |              | ✓            | ✓           |
|           | खानेपानी तथा सरसफाई  | जिल्ला विपद् व्यवस्थापन समिति र स्थानीय विपद् व्यवस्थापन समितिको समन्वयमा वास कलस्टर र सहयोगी संस्थाहरू    | ✓            | ✓            | ✓           |
|           | आवास व्यवस्थापन  | जिल्ला विपद् व्यवस्थापन समिति र स्थानीय विपद् व्यवस्थापन समितिको समन्वयमा सेन्टर कलस्टर र सहयोगी संस्थाहरू |              | ✓            | ✓           |
|           | नगद राहत वितरण   | DDMC, LDMC   |              | ✓            | ✓           |
|           | स्वास्थ्य शिविर संचालन   | DDMC, LDMC को समन्वयमा स्वास्थ्य कलस्टर र सहयोगी संस्थाहरू   | ✓            | ✓            | ✓           |

| समायावधि | प्रतिकार्यका लागि गतिविधिहरू     | जिम्बेवारी                                | न्युन प्रभाव | मध्यम प्रभाव | उच्च प्रभाव |
|----------|----------------------------------|---|--------------|--------------|-------------|
|          | मौसम जोखिम आकलन तथा सूचना प्रेषण | DEOC, कर्णाली बेसिन कार्यालय, मेडिया      | ✓            | ✓            | ✓           |
|          | पुनस्थापना तथा घर फर्क अभियान    | DDMC, LDMC, प्रदेश सरकार र संघिय कार्यालय |              | ✓            | ✓           |
|          | कार्यक्रम सम्पन्न प्रतिवेदन      | कार्य गर्ने सम्बन्धित निकाय र DDMC & LDMC |              |              | ✓           |

## १६ तिन दिने बाढी पूर्वानुमानको कार्य संचालन विधि

### (क) ट्रिगर संयन्त्र

| पूर्वानुमानकाश्रोतहरू  | उच्च सम्भाव्यता                                  | मध्यम सम्भाव्यता                           | न्यून सम्भाव्यता                                |
|--|--|--|---|
| जल तथा मौसम विज्ञान विभाग र क्षेत्रीय एकीकृत बहुप्रकोप पूर्वसूचनाप्रणाली (RIMES) | ३ दिनमा १८० मिलिमिटर भन्दाबढी वर्षा हुने         | ३ दिनमा ६०-१८० मिलिमिटर वर्षा हुने         | ३ दिनमा ६० मिलिमिटर भन्दाकम वर्षा हुने          |
| विश्वबाढी सतर्कताप्रणाली (GloFAS) र जल तथा मौसम विज्ञान विभाग                    | ३ दिनमाखतरा स्तर नाघ्ने सम्भाव्यता ७०% भन्दा बढी | ३ दिनमा खतरा स्तर नाघ्ने सम्भाव्यता ५०-७०% | ३ दिनमा खतरा स्तर नाघ्ने सम्भाव्यता ५०% भन्दाकम |

### (ख) भूमिका तथा उत्तरदायित्व तालिका

| ट्रिगर लेभल | गर्नु पर्ने कार्यहरूको विवरण (के)  | जिम्मेवार निकायहरू (को)   |
|-------------|--|---|
| उच्च        | उच्च, मध्यम र न्यून संभाव्यताको लागि साधारण पूर्व तयारी र १० दिने पूर्व तयारीका सम्पूर्ण गतिविधिहरू सबै सम्भाव्यता स्तरका लागि सम्बन्धित निकायहरूद्वारा सम्पन्न गरिएको सुनिश्चित गर्ने ।   | जिल्ला विपद् व्यवस्थापन समिति, आपतकालीन कार्य सञ्चालन केन्द्र, जिल्ला समन्वय समिति, जिल्ला प्रशासन कार्यालय र स्थानीय तह ( गाउँपालिका र नगरपालिकाहरू) |
|             | <b>समन्वय, सूचना तथा संचार</b> <ul style="list-style-type: none"> <li>जल तथा मौसम विज्ञान विभागले जारी गरेको मौसम पूर्वानुमानबारे जिल्ला र स्थानीय स्तरका सम्पूर्ण सरोकारवालाहरू, क्लस्टर प्रमुख तथा उपप्रमुखलाई जानकारी गराउने ।</li> <li>जिल्लाविपद् व्यवस्थापन समिति बैठक बोलाउने हरेक क्लस्टरका लागि समन्वय बैठक गर्ने ।</li> <li>स्थानीय विपद् व्यवस्थापन समितिको बैठक बस्ने ।</li> <li>समन्वयकारी रणनीतिक प्रतिकार्य योजना तयारीका निमित्त क्लस्टर बैठक बस्ने ।</li> <li>स्थानीयतहमा कार्यरत कर्मचारी, विषयगत समूहका सदस्य, सबैलाई विदामा नबस्न निर्देशन गर्ने ।</li> <li>निर्माण व्यवसायी, मेडिकल तथा प्रहरी प्रशासनसँग आवश्यक समन्वय गर्ने ।</li> <li>भए गरेका निर्णयहरूको अनुगमन गर्ने ।</li> </ul> | जिल्ला आपतकालीन कार्य सञ्चालन केन्द्र, जिल्ला समन्वय समिति, स्थानीयतह गाउँपालिका र नगरपालिकाहरू नेपाल रेडक्रस सोसाइटी                                 |
|             | <b>खोज तथा उद्धार</b> <ul style="list-style-type: none"> <li>जिल्लाएवं स्थानीय स्तरमा खोज तथा उद्धार प्रतिकार्य प्रणाली स्थापना, कायम र प्रबन्धन गर्ने ।</li> <li>कमान्डपोस्टको विकास गर्ने, असुरक्षित परिवारसम्म पुग्ने सम्पूर्ण मौजूदामार्गको पहिचान गर्ने ।</li> <li>सङ्गटासन्न समुदायको नजिकै तयारी अवस्थामा बसेका खोज तथा उद्धार टोली, उनीहरूका पहुँच र स्रोतसाधन अनुगमन गर्ने ।</li> <li>जिल्ला विपद् प्रतिकार्य टोलीको परिचालन, सम्भावित बाढीको खतरा भएको गाउँहरू, अस्थायी आश्रयस्थल र शिविरहरूमा चिकित्सा टोली परिचालन गर्ने ।</li> </ul>  | सुरक्षा निकायहरू, स्थानीय तह नेपाल रेडक्रस सोसाइटी  |

|                     |  |  |
|---------------------|--|--|
|                     | <p><b>खाद्य सुरक्षा, कृषि र जीविकोपार्जन / अस्थायीआवास र गैर खाद्यपदार्थ</b></p> <ul style="list-style-type: none"> <li>● आवश्यक देखिएको खण्डमा अस्थायी शिविर र टेण्ट सुरक्षित स्थानमा तयारी अवस्थामा राख्ने ।</li> <li>● बाढी पीडित आश्रयस्थल र शिविरहरूमा १ देखि ३ दिनसम्म पुग्ने पर्याप्तडाई फुड स्थान्तरित गर्ने (मानवीय र पशुपंक्षीहरूको लागि समेत)</li> <li>● खाद्यपदार्थको अभाव हुन नदिन खाद्य सामग्री बेचबिखन गर्ने संस्था, उद्योग वाणिज्य संघलाई सजग गर्ने ।</li> <li>● राहत सामग्रीहरू संभावित विपद् क्षेत्रमा नै पुर्याई सुरक्षित स्थानमा भण्डारण गरि राख्ने ।</li> <li>● जनशक्तिलाई तयारी अवस्थामा राख्ने ।</li> <li>● अन्तर विषयगत समूहको समन्वय बैठक गर्ने ।</li> </ul>  | <p>जिल्ला विपद् व्यवस्थापन समिति, स्थानीयतह (गाउँपालिका र नगरपालिकाहरू), नेपालखाद्य संस्थान, उद्योग वाणिज्य सङ्घ, , सुरक्षा निकायहरू, नेपाल रेडक्रस सोसाइटी</p>                    |
|                     | <p><b>स्वास्थ्य र पोषण,शिक्षा, खानेपानीतथा सरसफाई</b></p> <ul style="list-style-type: none"> <li>● सङ्कटासन्न समुदायलाई प्राथमिक उपचार किट, density किट र पानी निर्मलीकरण घोल वितरण गर्ने ।</li> <li>● घुम्ती क्लिनिकको स्थापना र परिचालनका लागि सम्पूर्ण आवश्यक प्रबन्ध मिलाउने ।</li> <li>● किटजन्य रोगबाट बाच्नको भुलवितरणकार्यक्रम ।</li> <li>● पानी प्रदुषण जाचं सम्बन्धमाफिल्ड टेष्टकिट सहिततालिमप्राप्तप्राविधिकहरूको परिचालन ।</li> <li>● बढीको उच्च जोखिमबारे स्वास्थ्यकर्मी RRT/C-RRT लाई जानकारी गराई वृद्ध, बालबालिका, गर्भवती र सुत्केरी आमा आदिको लागि सुरक्षित वासस्थान तथा खान बस्न व्यवस्था मिलाउने ।</li> <li>● आवश्यक सामग्रीहरूलाई स्थानीय सेवाप्रदायक संस्था र वडा कार्यालयहरूमा पुऱ्याउने ।</li> </ul> | <p>जिल्ला विपद् व्यवस्थापन समिति, स्थानीय विपद् व्यवस्थापन समिति, स्थानीयतह (खानेपानी तथा सरसफाई कार्यालय इकाई) स्वास्थ्य कार्यालय नेपाल रेडक्रस सोसाइटी, गैर सरकारी संस्थाहरू</p> |
|                     | <p><b>संरक्षण</b></p> <ul style="list-style-type: none"> <li>● अति संकटापन्न क्षेत्रका वृद्धवृद्धा, अपाङ्गता भएका र खाँचोमा परेका मानिसहरूका लागि अन्यत्र सार्ने प्रक्रिया शुरू गर्ने ।</li> <li>● अपाङ्गता भएका व्यक्ति, वृद्धवृद्धा, गर्भवती, सुत्केरी, स्तनपान गराइराखेका आमाहरू, बालबालिका, महिला आदि प्रतिविशेष संरक्षण प्रदान गर्ने व्यवस्था मिलाउने ।</li> </ul>  | <p>स्थानीयविपद् व्यवस्थापन समिति, स्थानीयतह - महिला तथा बालबालिका इकाई), नेपाली सेना, नेपालप्रहरी र सशस्त्रप्रहरी बल, नेपाल रेडक्रस सोसाइटी, गैर सरकारी संस्थाहरू</p>              |
| <p><b>मध्यम</b></p> | <p><b>समन्वय, सूचनातथा संचार</b><br/>अनुगमन तथा मूल्याङ्कन टोली गठन गर्ने ।</p>  | <p>जिल्ला प्रशासन कार्यालय, जिल्ला समन्वय समिति, स्थानीयतह (गाउँपालिका र नगरपालिकाहरू)<br/>नेपाल रेडक्रस सोसाइटी</p>   |
|                     | <p><b>खाद्य सुरक्षा, कृषि र जीविकोपार्जन / अस्थायी आवास र गैर खाद्यपदार्थ</b></p> <ul style="list-style-type: none"> <li>● खाद्य आपूर्ति भण्डारणको निमित्त पानीन छिर्ने भोला सामुदायिक विपद् व्यवस्थापन समितिलाई वितरण गर्ने ।</li> <li>● नागरिकता प्रमाणपत्र, राहदानी, जग्गाधनी पुर्जा प्रमाणपत्र, सवारी चालकअनुमतिपत्र, शैक्षिक प्रमाणपत्र आदि जस्ता महत्वपूर्ण कागजातहरू राख्नको निमित्त पानी नछिर्ने थैली सामुदायिक विपद् व्यवस्थापन समितिलाई वितरण गर्ने ।</li> </ul>   | <p>जिल्ला विपद् व्यवस्थापन समिति, स्थानीयतह ( गाउँपालिका र नगरपालिकाहरू), नेपाल खाद्य संस्थान, उद्योग वाणिज्य सङ्घ, सुरक्षा निकायहरू, नेपाल रेडक्रस सोसाइटी</p>                    |

|   |  |
|---|--|
| <ul style="list-style-type: none"> <li>● रबरको पन्जा, रबरको बुट पानी नछिर्नेज्याकेट, लाइफज्याकेट आदि लगायत उद्धार सामग्री सामुदायिक विपद् व्यवस्थापन समितिलाई वितरण गर्ने ।</li> <li>● महत्वपूर्ण कागजातहरूलाई पानी नछिर्ने थैलीमा राख्न र खाद्यपदार्थ लगायत अन्यवस्तुहरू पानी नछिर्ने भोलामा राख्न सहजीकरणगर्ने ।</li> <li>● घर पालुवापशुहरूलाई पहिचान गरिएका सुरक्षित स्थानमा अस्थायी रूपमा सार्ने ।</li> </ul> |  |
| <p><b>स्वास्थ्य र पोषण, शिक्षा, खानेपानी र सरसफाई</b></p> <ul style="list-style-type: none"> <li>● पोषण आहार प्याकेट वितरणको व्यवस्था मिलाउने</li> <li>● सङ्गटासन्न समुदायलाई प्राथमिक उपचार किट र पानी निर्मलीकरण घोल वितरण गर्ने ।</li> <li>● गर्भवती, सुत्केरी महिला तथा नर्सिङ आमाहरूलाई स्वास्थ्य किट वितरण गर्ने ।</li> </ul>   | जिल्लाविपद् व्यवस्थापन समिति, स्थानीय विपद् व्यवस्थापन समिति, स्थानीयतह (खानेपानी तथा सरसफाई कार्यालय शाखा), नेपाल रेडक्रस सोसाइटी, गैर सरकारी संस्थाहरू |

पूर्वानुमान सूचनाको लागिटोल फ्रि सम्पर्क नम्बर : ११५५

## १७ क्षमता विश्लेषण

### १७.१ स्थानीय तहहरूको विपद् जोखिम न्यूनिकरणका लागि नीतिगत व्यवस्थापनको अवस्था

| क्र. स. | क्रियाकलाप          | विपद् पूर्वतयारी र प्रतिकार्य योजना बनेको/ नबनेको | योजना बनेको/ अद्यावधिक भएको मिति | मनसून पूर्वतयारी र प्रतिकार्य योजना बनेको/ नबनेको | आपतकालीन कार्य सञ्चालन केन्द्र स्थापना भएको/ नभएको | केन्द्र स्थापना भएको मिति | कोषमा २०८१ बैशाख मसान्त सम्म मौज्जात र रकम |
|---------|---------------------|---|----------------------------------|---|--|---------------------------|--|
| १       | नेपालगञ्ज उ.म.न.पा. | बनेको   | २०८०                             | नबनेको  | भएको   | २०७७ चैत्र २०             | १ करोड ५ लाख                               |
| २       | कोहलपुर न.पा.       | बनेको   | २०८०                             | नबनेको  | भएको   | २०८०                      | ३० लाख ५० हजार                             |
| ३       | वैजनाथ गा.पा.       | बनेको   | २०८१                             | नबनेको  | नभएको  |                           | १ करोड २३ लाख                              |
| ४       | खजुरा गा.पा.        | बनेको   | २०८०                             | नबनेको  | भएको   | २०८०                      | ५० लाख                                     |
| ५       | जानकी गा.पा.        | बनेको   | २०७९                             | नबनेको  | नभएको  |                           | ६ लाख                                      |
| ६       | डुडुवा गा.पा.       | बनेको   | २०८०                             | नबनेको  | भएको   | २०७७ पौष २१               | १० लाख                                     |
| ७       | राप्तीसोनारी गा.पा. | बनेको   | २०८०                             | नबनेको  | भएको   | २०७७ चैत्र २३             | १ करोड                                     |
| ८       | नरैनापुर गा.पा.     | बनेको   | २०८०                             | नबनेको  | भएको   | २०७७ पौष ९                | २८ लाख                                     |

### १७.२ मानविय सहायता स्थल

गृह मन्त्रालय र विश्व खाद्य कार्यक्रमको सहयोगमा नेपालगञ्ज विमानस्थलमा निर्माण भएको मानविय सहायता कक्ष छ । जहाँ विपद् उद्धार सामग्रीहरू र गोदाम व्यवस्थापन गरिएको छ । मानविय सहायता कक्षमा गृह मन्त्राल तथा मानविय क्षेत्रमा कार्यरत सघसस्थाले राहत सामग्री भण्डारण गरेर राखिएको छ ।

### १७.३ अन्य भण्डारण कक्ष

| क्र.स | भण्डारण कक्ष रहेको निकाय                         | स्थान                  | भण्डारण क्षमता | हाल भएको सामागी विवरण/अवस्था | कैफियत             |
|-------|--|------------------------|----------------|------------------------------|--------------------|
| १     | गृह मन्त्रालय/विश्व खाद्य कार्यक्रम              | नेपालगञ्ज विमान स्थल   | ५००० मे.ट      | राहत सामागी                  |                    |
| २     | नेपाल रेडक्रस सोसाइटी बाँके जिल्ला शाखा          | नेपालगञ्ज बाके वगिया   | ४०० सेट        | ५० सेट                       | गैह्र खाद्य सामागी |
| ३     | विश्व खाद्य कार्यक्रम                            | कपास विकास समिति खजुरा |                |                              | खाद्यान्न मौजात    |
| ४     | नेपाल खाद्य संस्थान नेपालगंज                     | कारकादो १८             | ४०० मे.ट.      | ३५० मे.ट.                    | खाद्यान्न मौजात    |
| ५     | साल्ट ट्रेनिड बाँके                              | नेग १० बाँके           | ५ लाख मे.ट.    | ३०००० हजार मे.ट              | नून मौजात          |
| ५     | नेपाल रेडक्रस सोसाइटी उपशाखा गंगापुर             | नरैनापुर ६ गंगापुर     | २०० सेट        | २४ सेट                       | गैह्र खाद्य सामागी |
| ७     | नेपाल रेडक्रस सोसाइटी प्रादेशिक गोदाम घर कारकादो | नेपालगञ्ज १८ कारकादो   | ३००० सेट       |                              | गैह्र खाद्य सामागी |

### १७.४ जिल्लामा रहेका हेलीप्याड विवरण:

| क्र स | स्थानिय तहको नाम       | वडा नं | टोल र वस्तीको नाम  | अवस्थिति (अक्षास देशान्तर) |
|-------|------------------------|--------|--------------------|----------------------------|
| १     | नेपालगज उपमहानगरपालिका | १०     | चारवाहिनी          | N280304,E813709            |
|       |                        | २०     | नेपालगंज विमानस्थल | N280611, E813953           |
| २     | कोहलपुर नगरपालिका      | ११     | दश विगाहा          | N281151, E814117           |
| ३     | नरैनापुर गाउपालिका     | १      | कटकुईयाँ           | N275212, E814148           |
|       |                        | ४      | नरैनापुर           | N275346, E818103           |
|       |                        | ५      | नयाँ वस्ती मटैया   | N275631,E814725            |
|       |                        | ६      | गंगापुर            | N280149, E814544           |
|       |                        | १      | सुइया              | N275212 ,E815507           |
| ४     | रासिसोनारी गाउपालिका   | ३      | अगैया              | N280139, E815538           |
|       |                        | ४      | सिक्टा             | N280240, E815718           |
|       |                        | ४      | बैजापुर            | N280150,E814545            |
|       |                        | ५      | टिकुलीपुर          | N280631,E81814739          |
|       |                        | ७      | फत्तेपुर           | N280631,E81814739          |
| ५     | जानकी गाँउपालिका       | १      | शाईगाँउ            | N280403,E813510            |
| ६     | खजुरा गाउपालिका        |        | सितापुर            | N280851,E813059            |
| ७     | बैजनाथ गाँउपालिका      | ५      | बनकटुवा            | N281645,E813941            |
| ८     | डुडुवा गाउपालिका       | १      | होलिया             | N275909,E814233            |
|       |                        | ३      | मदनापुर            | N280444,E814148            |
|       |                        | ४      | कम्दी              | N280414,E814220            |



### १८.५. जिल्लामा रहेका रवडवोटहरूको विवरण

| क्रस | रवडवोट रहेको स्थान               | निकायको नाम                           | सख्या | क्षमता |
|------|----------------------------------|---------------------------------------|-------|--------|
| १    | नरैनापुर गाउँपालिका              | गाउँपालिकाको कार्यालय                 | १     | १२ जना |
| २    | राप्तिसोनारी गाउँपालिका          | गाउँपालिकाको कार्यालय                 | ३     | ३६ जना |
| ३    | डुडुवा गाउँपालिका                | गाउँपालिकाको कार्यालय                 | १     | १२ जना |
| ४    | DEOC                             | DDMC बाँके                            | १     | १२ जना |
| ५    | ब्रजदल गण इमामनगर व्यारेक राप्ता | भैरव प्रसाद गण इमामनगर व्यारेक राप्ता | २     | २४ जना |
| ६    | श प्र वल ३० नं. गण               | श प्र वल ३० न गण                      | ४     | ४८ जना |

### १७.६ बाढी पीडित उद्धारमा परिचालित हुने जनशक्तिको विवरण

| सि.नं. | संस्था   | तालिम प्राप्त जनशक्ति | परिचालित हुन सक्ने जनशक्ति |
|--------|--|-----------------------|----------------------------|
| १      | नेपाली सेना  | २००                   | १००० जना                   |
| २      | नेपाल प्रहरी   | २५                    | ७०० जना                    |
| ३      | सशस्त्र प्रहरी   | ५०                    | ८०० जना                    |
| ४      | नेपाल रेडक्रस सोसाइटी,   | ५००                   | २५० जना                    |
| ५      | स्थानीय सघस्था (बेस, विग्रुप, बाँके यूनेस्को क्लब, आइएनएफ आदि) | २००                   | १०० जना                    |

### १७.७ जिल्लामा आपत्कालिन यापिड रेस्पन्स टिमको विवरण

#### जिल्ला स्तरको दुर्त प्रतिकार्य टिम (RRT) को नामावली तथा सम्पर्क नम्बर

| सि.नं. | नाम                    | जिम्मेवारी | पद          | तह | स्वास्थ्य संस्था         | सम्पर्क नम्बर | इमेल ठेगाना              |
|--------|------------------------|------------|-------------|----|--------------------------|---------------|--------------------------|
| १      | अगद बहादुर शाही        | संयोजक     | ब.ज.स्वा.अ. | ८  | स्वास्थ्य कार्यालय बाँके | 9858060158    | shahiangad526@gmail.com  |
| २      | डा.संकेत कुमार रिस्साल | सदस्य      | मे.अ.       | ८  | भेरी अस्पताल नेपालगंज    | 9858032751    |                          |
| ३      | नरेश बाबु श्रेष्ठ      | सदस्य      | फोकल पर्सन  | ७  | स्वास्थ्य कार्यालय बाँके | 9851143666    | nstha033@gmail.com       |
| ४      | केशव जवाली             | सदस्य      | न्या.टे.नि. | ६  | स्वास्थ्य कार्यालय बाँके | 9858045501    |                          |
| ५      | मदन पाल                | सदस्य      | त.अ.        | ७  | स्वास्थ्य कार्यालय बाँके | 9848857525    | madanpal129@gmail.com    |
| ६      | रुपन जवाली             | सदस्य      | अधिकृत      | ७  | जि.आ.का.स.केन्द्र        | 9858023900    | rupan.gyawali@gmail.com  |
| ७      | जनकराज गिरी            | सदस्य      | स्टोर किपर  | ६  | स्वास्थ्य कार्यालय बाँके | 9848022081    | janakgiri2076@gmail.com  |
| ८      | बिष्णु श्रेष्ठ         | सदस्य      | पहेन नि.    | ६  | स्वास्थ्य कार्यालय बाँके | 9848049333    |                          |
| ९      | देवनारायण उपाध्याय     | सदस्य      | ज.स्वा.नि.  | ६  | स्वास्थ्य कार्यालय बाँके | 9858045101    | sinjali101@gmail.com     |
| १०     | रविन्द्र कुमार साह     | सदस्य      | ज.स्वा.नि.  | ६  | स्वास्थ्य कार्यालय बाँके | 9851197085    | sahrabindra984@gmail.com |
| ११     | दुर्गा देवि उपाध्याय   | सदस्य      | म.इ.नि.     | ६  | स्वास्थ्य कार्यालय बाँके | 9848044383    | durgagautam77@yahoo.com  |

### १७.८ जिल्ला आपत्कालीन कार्यसञ्चालन केन्द्र

बाँके जिल्लामा रहेको जिल्ला आपत्कालीन कार्यसञ्चालन केन्द्र सक्रिय अवस्थामा रहेको छ। यहाँ छुट्टै ३ कोठामा दैनिक रूपमा विपद्का घटनाहरूको विवरण संकलन गर्ने, सम्प्रेषण गर्ने कार्य हुने गरेको छ। यस केन्द्रबाट विपद् व्यवस्थापनका लागि आवश्यक सबै सूचना अद्यावधिक गर्ने कार्य हुने गरेको छ। जिल्ला स्थित विषयगत कार्यालय तथा मानवीय सेवामा कार्यरत सबै संघसंस्थासँग समन्वय हुने गर्छ। स्थानीय तहहरूसँग समन्वय गर्ने, प्राविधिक सहयोग दिने कार्य समेत हुने गरेको छ। हाल रेडक्रसको सहयोगमा

सूचना व्यवस्थापन अधिकृत १ जना, नेपाल प्रहरीवाट २ जना, शसस्त्र प्रहरीवाट १ जना गरी ४ जना कर्मचारी कार्यरत रहेका छन् ।  
जिल्ला प्रशासन कार्यालयवाट केन्द्रमा फोकल पर्सनका रूपमा १ जना सहायक प्रमुख जिल्ला अधिकारी समेत रहनुभएको छ ।

| क्र. सं. | ठेगाना         | साविक गाविस | बाढी प्रभावित वस्तीको नाम  | डुवान पीडितहरूलाई तत्काल राख्न सक्ने खुल्ला सुरक्षित स्थान   |
|----------|----------------|-------------|--|--|
| १        | राप्तीसोनारी १ | कुसुम       | सिकटा, जरूवा, बैरीया, ओजखोला, चप्परगौठी, तितेनघारी   | भानु प्रावि, नजीकको अग्लो सा.वन, कुसुमेश्वर मावि, वडा कार्यालय भवन र उपशाखा भवन,   |
| २        | राप्तीसोनारी २ | कचनापुर     | हरिहरपुर, औरूवाह, टिकुलीपुर, शम्शेरगञ्ज, बेलबास, राजपुर तल्लो बस्ति, गुरूवाखोला  | सावन भवन, दुर्गामावि वा अग्लो स्थान, नेरा आधारभूत विद्यालय राजपुर, वडा कार्यालय  |
| ३        | राप्तीसोनारी ३ | बैजापुर     | शाहीपुर, नवलपुर, वैशा, गर्लावाज, सिनावाज र जंगपुर  | खैरहनी र साईपुरमा भएको २ कोठे २ वटा सुरक्षित आश्रय भवन, गणेश प्रावि जंगपुर   |
| ४        | राप्तीसोनारी ४ | बैजापुर     | लालपुर, धामपुर र भगवानपुर परसरामपुर, माहुटोलको उतर बाटोको वस्ती  | सुरक्षित आश्रय भवन, परसरामपुर, आश्रय, इलाका प्रहरी कार्यालय, आधारभूत विद्यालय धामपुर   |
| ५        | राप्तीसोनारी ५ | बिनौना      | ललही, आलीनगर, गौघोई, रिहारडाँडा, बिनौनागाउँ  | ललही सुरक्षित आश्रय भवन, आधारभूत निमावी आलीनगर र चिलरीया आवासिय माध्यामिक विद्यालय   |
| ६        | राप्तीसोनारी ६ | फत्तेपुर    | खल्लाटेपरी, गोडिनपुरवा, ढलैया, महिमानपुर, लक्ष्मीराजपुर, सिधनवा, गुलरी   | सिद्धेश्वर उ.मा.वि.भवन, सरस्वती आधारभूत मावि पनेरिया, गुलरीको अग्लो खुलाचौर  |
| ७        | राप्तीसोनारी ७ | फत्तेपुर    | खल्ला भुगाडिया, बसन्तापुर, भवानियापुर, पहाडीपुर, देउपुरा, पिप्रहवा, गोदवाभर्था, सोनपुर, मैलोहरनिया, कोरी सर्यापुर, लालपुर, ननकौपुर, सराको केही भाग, सिसमघारी | हुलाकी राजमार्ग, सोदेखि उत्तरको खुला स्थान, बालशान्ती आधारभूत विद्यालय, नि.मा.वि. भवन-सर्ती, सुरक्षित स्थल नन्कौपुर पोखरामाथा मन्दिर प्रागण, |
| ८        | राप्तीसोनारी ८ | महादेपुरी   | बालापुर,पेरानी (खल्लागाउँ),ओबरीको वनखेत र जिरोवजार पछाडी र रोडसगैको वस्ती  | शिव शक्ती मावि पेरानी, विभिन्न ८ स्थानमा रहेका सामुदायिक वन भवन  |
| ९        | राप्तीसोनारी ९ | महादेपुरी   | ढकेरी, महादेवा, ढकेरी बस्ति  | विद्यालय र सामुदायिक वन भवन  |
| १०       | ने.ग २०        | मनिकापुर    | मदनापुर  | आदर्श उच्च माध्यामिक विद्यालय, राँभा   |
| ११       | खजुरा ५ र ६    | उढरापुर     | गिजरा, पुरैना, दशविघा, आठविघा, बाह्रविगा, शान्तिनगर, सल्यानीटोल ।  | जनसेवा मावि, जनकल्याण मावि, गुलरिया नेपालगंज सडक   |
| १२       | खजुरा २        | सितापुर     | नयागुंरासपुर, सताउसधुरी, गौघाट मानकिनार, बर्मेलीटोल  | योगिनी मावि, नेराप्रावी गुंरासपुर, रेडक्रस उपशाखा भवन, हेल्थपोष्ट  |
| १३       | डुडुवा १       | होलिया      | पिप्रहवा, कृषिचौफेरी, छोटकीचौफेरी पाभा, खडैचा, टेपरी   | जनता मावि पिप्रहवा, नेराप्रावि कृषिचौफेरी र हजरत सामुदायिक वन  |
| १४       | डुडुवा २       | बेतहनी      | सन्तलिया, अमृतपूर्वा, भेलोरपूर्वा, दासपूर्वा, खालेपूर्वा, बाबागाउँ, कैरातीपूर्वा, कोहली  | पक्की घरको छत र पशुपति मावि, नौरीगौठी,   |
| १५       | डुडुवा ३       | वनकट्टी     | रमपूर्वा, कटैहिया, हलकारापूर्वा, लोधपूर्वा र राजापूर्वा  | वडा नं.३ कार्यालय, मावि वनकट्टी,   |
| १६       | डुडुवा ४       | कम्दी       | खालेमसाहा र लालापूर्वा   | वडा नं.४ कार्यालय, निमावि साहपूर्वा,   |
| १७       | डुडुवा ५       | कम्दी       | खजुरा गौडि, लडियाघाट, सिधनिया तल्लो वस्ती, लिबाङ्गीटोल र सिवराजपुर   | शहिद मावि कम्दी, स्वास्थ्य चौकी छुप्रहवा   |
| १८       | नरैनापुर १     | कटकुइया     | बानीयागाउँ र महतनिया   | भारतद्वारा निर्माण गरिएको पक्की बाटो, पक्कीघरको छत   |
| १९       | नरैनापुर ४     | नरैनापुर    | नरैनापुरटोल, घोरदौरिया   | भारतद्वारा निर्माण गरिएको पक्की बाटो, पक्कीघरको छत   |
| २०       | नरैनापुर ५     | मटेहिया     | मटेहिया गाउँको केही घर, भगवानपुर र निवाजीगाउँ  | २४ विगाहा, स्वास्थ्य चौकी, वडा कार्यालय, जयकिसान मावि,   |
| २१       | नरैनापुर ६     | गंगापुर     | सोनवर्षा, कुदरबेटवा, गंगापुर, भोजपुर   | २४ विगाहा, आधारभूत विद्यालय जमुनी, हुलाकी राजमार्ग   |
| २२       | कोहलपुर १०     |             | कालिकानगर  | ज्ञानज्योति बयिया मावि, कालिकानगर  |
| २३       | कोहलपुर ११     |             | मुक्तकर्मैयाटोल,   | सहिद स्मृति भवन  |
| २४       | कोहलपुर १२     |             | चप्परगौठी  | ज्ञान ज्योति मावि चप्परगौठी  |

| क्र. सं. | ठेगाना     | साविक गाविस | बाढी प्रभावित वस्तीको नाम            | डुवान पीडितहरूलाई तत्काल राख्न सक्ने खुल्ला सुरक्षित स्थान  |
|----------|------------|-------------|--------------------------------------|---|
| २५       | कोहलपुर १४ |             | बजारटोल                              | त्रिभुवन उमावि  |
| २६       | वैजनाथ २   |             | मकैबारी, जबदहवा,                     | सुर्योदय मावि चिसापानी,   |
| २७       | वैजनाथ ३   |             | रामपुर, कलरामपुर                     | सरस्वति आधारभूत मा.वि., बैरहवा  |
| २८       | वैजनाथ ४   |             | बानियाभार                            | नेरा मावि नौलापुर, डिपि मावि बनियाभार, समावेशी मावि तिलकपुर   |
| २९       | वैजनाथ ५   |             | थमनिया, गुरूवागाउँ                   | सुन्दर आधारभूत विद्यालय, थमुनीया, सिंहभवानी आधारभूत विद्यालय, बनकटवा, प्रभात मावि जी गाउँ, रामपुर खेल मैदान |
| ३०       | वैजनाथ ६   |             | गरही, सम्फनाबजार,                    | नेरामावि ओरीलालपुर, न्यूहरीयाली समुदायको खेलमैदान   |
| ३१       | वैजनाथ ७   |             | पलौतीपुर, पशुरामपुर                  | सूर्यज्योति मावि र नेरा मावि  |
| ३२       | वैजनाथ ८   |             | गुरूदयालपुर, चादनीचौक, थपूवा, भिगौरा | नेरा मावि, बर्गदी, दुर्गा आवि, भगवति मावि   |
| ३३       | जानकी १    |             | साइगाउँ, शिवपुरी, पचपोखरा, बढैया     |   |

### अनुसुचीहरू

#### अनुसुची १ बाढी प्रतिकार्यका लागि क्षेत्रगत अगुवाहरू

| क्र.स. | क्षेत्रगत                                 | क्षेत्रगत अगुवा निकाय   | मुख्य जिम्मेवार व्यक्ति             | पद                     | मोबाइल नं.               | सम्पर्क व्यक्ति   | मोबाइल नं. |
|--------|---|---|-------------------------------------|------------------------|--------------------------|-------------------|------------|
| १      | समन्वय, खोज तथा उद्धार                    | जिल्ला प्रशासन कार्यालय   | खगेन्द्र प्रसाद रिजाल               | प्रमुख जिल्ला अधिकारी  | ९८५८०२७७७७               | जोरा सिंह माभी    | ९८५८०२०१८८ |
| २      | आपतकालीन र अस्थाई आवास तथा नैरखाद्य       | सहरी विकास तथा भवन निर्माण विभाग, संघिय आयोजना कार्यान्वयन इकाइ र रेडक्रस | विजय केशर खनाल, गोवर्धन सिंह सम्भना | डिभिजन प्रमुख / सभापति | ९८५८०२०२६४<br>९८५८०२१५४७ | श्याम बहादुर नेगी | ९८५८४४०२६३ |
| ३      | खाद्यान्न व्यवस्थापन तथा जिपिकोपार्जन     | कृषि ज्ञान केन्द्र  | सकिल अहमद खाँ                       | प्रमुख                 | ९८५८०४००२७               | सकिल अहमद खाँ     | ९८५८०४००२७ |
| ४      | खानेपानी तथा सरसफाई                       | खापा तथा सरसफाई डि. कार्यालय  | प्रकाश शाह                          | प्रमुख                 | ९८५७८२१०९४               | प्रकाशजंग शाह     | ९८४८०६१६९६ |
| ५      | स्वास्थ्य तथा पोषण                        | स्वास्थ्य कार्यालय  | अंगद बहादुर शाही                    | प्रमुख                 | ९८५८०६०१५८               | नरेश श्रेष्ठ      | ९८५०२४३५८  |
| ६      | संरक्षण                                   | जिल्ला प्रशासन कार्यालय   | खगेन्द्र प्रसाद रिजाल               | प्रमुख                 | ९८५८०२७७७७               | रूपन ज्ञवाली      | ९८५८०२३९०० |
| ७      | शिक्षा                                    | शिक्षा विकास तथा समन्वय इकाई  | रामसुरेश यादव                       | प्रमुख                 | ९८५८०२३१०५               | रामसुरेश यादव     | ९८५८०२३१०५ |
| ८      | पूर्वाधार विकास(पुर्नलाभ तथा पुनःस्थापना) | जिल्ला समन्वय समिति /पूर्वाधार विकास कार्यालय                             | विक्रम पाण्डे                       | जिल्ला समन्वय अधिकारी  |                          | विक्रम पाण्डे     | ९८५८०४०१९६ |

अनुसूची -२ विपद् पूर्व तयारी तथा प्रतिकार्यसँग सम्बन्धित क्षेत्रमा कार्यरत सघसस्थाको सूची :

| क्रस | सस्था                                    | सम्पर्क व्यक्ति       | मोबाइल नं.               | इमेल   |
|------|--|-----------------------|--------------------------|--|
| १    | नेपाल रेडक्रस सोसाइटी                    | दोलख ब.डाँगी          | ९८५८०२०९५९               | <a href="mailto:dolakh.dangi@gmail.com">dolakh.dangi@gmail.com</a>                                 |
| २    | वि ग्रुप                                 | डम्मर सुनार           | ९८५८०६७०१५               | <a href="mailto:dsunar@beegroup.org.np">dsunar@beegroup.org.np</a>                                 |
| ३    | युनिसेफ                                  | शंकर पौड्याल          | ९८५१११७५२९               | <a href="mailto:spaudyal@unicef.org">spaudyal@unicef.org</a>                                       |
| ४    | प्लान नेपाल                              | वेदप्रसाद डाँगी       | ९८६८०८४७९०               | <a href="mailto:bedprasad.dangi@plan-international.org">bedprasad.dangi@plan-international.org</a> |
| ५    | केएर नेपाल<br>वेश बाँके                  | माधव श्रेष्ठ          | ९८५११७३३७४               | <a href="mailto:madhav.shrestha@care.org">madhav.shrestha@care.org</a>                             |
|      |  | संगिता चौधरी          | ९८५८०४०८९४               | <a href="mailto:chaudharysangita01@gmail.com">chaudharysangita01@gmail.com</a>                     |
| ६    | एक्सन एड                                 | सुनिता तिवारी         | ९८४६०६४६७७               | <a href="mailto:sunita.tiwari@actionaid.org">sunita.tiwari@actionaid.org</a>                       |
| ७    | सेभ दि चिल्ड्रेन                         | फूल कुमारी<br>चौधरी   | ९८६८४०४९७५               | <a href="mailto:phul.chaudhary@savethechildren.org">phul.chaudhary@savethechildren.org</a>         |
| ८    | आई.एन.एफ.                                | नरेन्द्र साउद         | ९८५८०२०३८९               | <a href="mailto:narendra.saund@nepal.inf.org">narendra.saund@nepal.inf.org</a>                     |
| ९    | जिल्ला आपतकालीन<br>कार्यसंचालन केन्द्र   | रूपन ज्ञवाली          | ९८५८०२३९००               | <a href="mailto:deocbanke@gmail.com">deocbanke@gmail.com</a> ,                                     |
| १०   | सामाजिक विकास मञ्च -<br>एस.डि.एफ.बाँके)  | घनश्याम<br>उपाध्याय   | ९८५८०२०६०४<br>९८४८०५५०८६ | <a href="mailto:sdfbanke@gmail.com">sdfbanke@gmail.com</a>   |
|      |  | तारा भुषाल            | ९८४६८५६३६३               | <a href="mailto:tara.bhusal36@gmail.com">tara.bhusal36@gmail.com</a>                               |
| ११   | दलित महिला संघ                           | दिलिशा गौतम           | ९८४८००६६७६१              | <a href="mailto:dilisha.gautam@fedonepal.org">dilisha.gautam@fedonepal.org</a>                     |
| १२   | Caritas Nepal                            | जनक शर्मा             | ९८५८०२०९६०               | <a href="mailto:janak@caritas.org.np">janak@caritas.org.np</a>                                     |
| १३   | DEC, Nepal                               | देविदत्त आचार्य       | ९८५८०२४६६९               |  |
| १४   | Plan Nepal                               | मिना पराजुली          | ९८०११०३३५०               | <a href="mailto:mina.parajuli@plan-international.org">mina.parajuli@plan-international.org</a>     |
| १५   | पत्रकार महासंघ, बाँके                    | दामोदर भन्डारी        | ९८५८०२०६६०               | <a href="mailto:damu660@gmail.com">damu660@gmail.com</a>   |
| १६   | गैसस महासंघ                              | चन्द्र तिमिल्सेना     | ९८५८०२०३५८               |  |
| १७   | Base Banke                               | संगिता चौधरी          | ९८५८०४०८९४               |  |
| १८   | बाँके युनेस्को क्लब                      | रवी तुलाधर            | ९८५८०२११३६               | <a href="mailto:ravi.tuladhar@bankeunescoclub.org">ravi.tuladhar@bankeunescoclub.org</a>           |
| १९   | आइ एन.एफ, बाँके                          | मगल थारु              | ९८४८०२६९४७               | <a href="mailto:mangal.tharu@nepal.inf.org">mangal.tharu@nepal.inf.org</a>                         |
| २०   | वास नेपाल                                | नमस्कार शाह           | ९८५८०२१६७७               | <a href="mailto:namaskar.sh08@gmail.com">namaskar.sh08@gmail.com</a>                               |
| २१   | सामाजिक विकास तथा<br>अनुसन्धान केन्द्र   | शिव गौतम              | ९८५८०२४११९               |  |
| २२   | सूचना र मानव अधिकार<br>अनुसन्धान केन्द्र | राकेश कुमार<br>मिश्रा | ९८५८०२४११९               | <a href="mailto:mishrarakesh20@gmail.com">mishrarakesh20@gmail.com</a>                             |

**अनुसुची ३ जिल्ला आपतकालीन कार्यसंचालन केन्द्रसँग सम्बन्धित विवरण**

| क्र.सं. | नाम                   | पद                          | निकाय                   | सम्पर्क नम्बर |
|---------|-----------------------|-----------------------------|-------------------------|---------------|
| १       | खगेन्द्र प्रसाद रिजाल | प्रमुख जिल्ला अधिकारी       | जिल्ला प्रशासन कार्यालय | ९८५८०२७७७७    |
| २       | जोरा सिंह माझी        | सहायक प्रमुख जिल्ला अधिकारी | जिल्ला प्रशासन कार्यालय | ९८५८०२०१८८    |
| ३       | रूपन ज्ञवाली          | सूचना व्यवस्थापन अधिकृत     | नेपाल रेडक्रस सोसाइटी   | ९८५८०२३९००    |
| ४       | भक्त खड्का            | वरिष्ठ हवलदार               | शसस्त्र प्रहरी बल       | ९८४८०९६४६३    |
| ६       | ललित थापा             | प्रहरी जवान                 | नेपाल प्रहरी            | ९८६८१५५८९१    |
| ७       | क्षितिज चन्द          | प्रहरी जवान                 | नेपाल प्रहरी            | ९८६८१०९७४६    |

**अनुसुची ४ राष्ट्रिय दलहरूका प्रमुख तथा प्रतिनिधिहरू**

| क्र.सं. | नाम              | पद      | पार्टी                       | सम्पर्क नम्बर |
|---------|------------------|---------|------------------------------|---------------|
| १       | नारायण गौडेल     | सभापति  | नेपाली कांग्रेस              | ९८५८०२४०४१    |
| २       | निरक गुरुङ       | अध्यक्ष | नेकपा (एमाले)                | ९८५८०२०५४६    |
| ३       | डम्पर बहादुर विक | अध्यक्ष | नेकपा -माओवादी               | ९८५८०२९६८२    |
| ४       | कमरुद्दिन राई    | अध्यक्ष | जनता समाजवादी पार्टी         | ९८५८०२७८४९    |
| ५       | हरिपाल केसी      | अध्यक्ष | राष्ट्रिय स्वतन्त्र पार्टी   | ९८४८०३६९३३    |
| ६       | नरेन्द्र पौडेल   | अध्यक्ष | राष्ट्रिय प्रजातन्त्र पार्टी | ९८४८०२५९९८    |
| ७       | तेज नारायण कंडेल | अध्यक्ष | जनमत पार्टी                  | ९८५८०२४०७७    |

**अनुसुची ५ स्थानीय तहका प्रमुख, उपप्रमुख, प्रमुख प्रशासकिय अधिकृत र विपद् सम्पर्क व्यक्तिको सम्पर्क सुची**

| क्र.सं. | स्थानीय निकाय           | नाम                | पद             | सम्पर्क नं | विपद् सम्पर्क व्यक्ति | सम्पर्क नं. |
|---------|-------------------------|--------------------|----------------|------------|-----------------------|-------------|
| १       | नेपालगंज उपमहानगरपालिका | प्रशान्त विष्ट     | मेयर           | ९८५८०२००६७ | प्रकाश डिप्सी         | ९८४८०६६६२९  |
|         |                         | कमरुद्दिन राइ      | उपमेयर         | ९८५८०२९०८८ |                       |             |
|         |                         | ओम बहादुर खड्का    | प्र.प्र.अधिकृत | ९८५८०६६९९९ |                       |             |
| २       | कोहलपुर नगरपालिका       | पुर्ण आर्चाय       | मेयर           | ९८५९२००६०० | विर बहादुर थापा       | ९८५८०९००३५  |
|         |                         | सगिता सुवेदी       | उपमेयर         | ९८५८०२६८२९ |                       |             |
|         |                         | धोलकराज ढकाल       | प्र.प्र.अधिकृत | ९८५८०६७९९९ |                       |             |
| ३       | खजुरा गाउँपालिका        | डम्पर बहादुर विक   | अध्यक्ष        | ९८५८०६०९९५ | केशव बुढा             | ९८५८०५७६९९  |
|         |                         | मञ्जु मल्ल         | उपाध्यक्ष      | ९८५८०६०९९४ |                       |             |
|         |                         | बसबहादुर राना      | प्र.प्र.अधिकृत | ९८५८०७७७४४ |                       |             |
| ४       | जानकी गाउँपालिका        | छुव्वन खाँ         | अध्यक्ष        | ९८४८०३०९३३ | राजेन्द्र बाजपेयी     | ९८४८०६९५०५  |
|         |                         | रामप्यारी यादव     | उपाध्यक्ष      | ९८२९६२०५०५ |                       |             |
|         |                         | दिलबहादुर पौडेल    | प्र.प्र.अधिकृत | ९८४८०२३९२८ |                       |             |
| ५       | बैजनाथ गाउँपालिका       | प्रकाश बहादुर शाही | अध्यक्ष        | ९८४८९२८९७३ | तप्तराज आचार्य        | ९८५८०२७७५२  |
|         |                         | निर्मला रोकाय      | उपाध्यक्ष      | ९८४८२६९३९५ |                       |             |
|         |                         | विश्वराज ढकाल      | प्र.प्र.अधिकृत | ९८४८०९७९६९ |                       |             |
| ६       | राप्तीसोनारी गाउँपालिका | तप्त पौडेल         | अध्यक्ष        | ९८५८०२३९२७ | जिवन न्यौपाने         | ९८५८०२५९८०  |
|         |                         | मनिषा चौधरी        | उपाध्यक्ष      | ९८६७९५४४७४ |                       |             |
|         |                         | दानबहादुर एडी      | प्र.प्र.अधिकृत | ९८५८०५५५९६ |                       |             |
| ७       | डुडुवा गाउँपालिका       | नरेन्द्र चौधरी     | अध्यक्ष        | ९८४४८५९०६९ | मान ब.बोगटी           | ९८६४९५००७०  |
|         |                         | शाहिदा बानु        | उपाध्यक्ष      | ९८५८०७९७८६ |                       |             |

| क्र.सं. | स्थानीय निकाय       | नाम                   | पद             | सम्पर्क नं. | विपद सम्पर्क व्यक्ति | सम्पर्क नं. |
|---------|---------------------|-----------------------|----------------|-------------|----------------------|-------------|
|         |                     | दानबहादुर एडी         | प्र.प्र.अधिकृत | ९८५८०२६४२६  |                      |             |
| ८       | नरैनापुर गाउँपालिका | इस्तियाक अहमद शाह     | अध्यक्ष        | ९८५८०८८७००  | लक्ष्मिकान्त मिश्रा  | ९८६८२५००३१  |
|         |                     | जयन्तिदेवी श्रीवास्तव | उपाध्यक्ष      | ९८६९९५५८६७  |                      |             |
|         |                     | जनकलाल चौधरी          | प्र.प्र.अधिकृत | ९८५८०३१०७८  |                      |             |

### अनुसूची—६ सुरक्षा निकायहरूको सम्पर्क विवरण

(क) नेपाली सेना:

| सि.नं. | यूनिटको नाम                                | दर्जा    | यूनिट इन्चर्जको नाम | सम्पर्क नं. |
|--------|--|----------|---------------------|-------------|
| १      | नेपाली सेना बज्रदल गण                      | प्र.से.  | रविन श्रेष्ठ        | ९८५७०४५९३३  |
| २      | बज्रदल गण, सुरक्षा से.मु.                  | सेनानी   | संजीव दाहाल         | ९८५७६२३१२२  |
| ३      | नेपाल राष्ट्र बैक, नेपालगंज बज्रदल गण      | सहसेनानी | विकास कार्की        | ९८५८०६०३७१  |
| ४      | बज्रदल गण, सुरक्षा से.मु. नं. ४ बाहिनी रोड | उपसेनानी | सुरज भण्डारी        | ९८४६९६८९३५  |

(ख) सशस्त्र प्रहरी बल :

| क्र.सं. | कार्यालयको नाम   | दर्जा    | नामथर                   | सम्पर्क नं. |
|---------|--|----------|-------------------------|-------------|
| १       | सशस्त्र प्रहरी बल नेपाल सशस्त्र प्रहरी जवान तालिम शिक्षालय नौवस्ता बाँके | सप्रबउ   | प्रविण कंडेल            | ९८५१२७२०२०  |
| २       | सशस्त्र प्रहरी बल नेपाल नं. ३० गण हे.क्वा.बागेश्वरी बाँके                | सप्रउ    | विमल डाँगी              | ९८५१२७२११७  |
| ३       | सशस्त्र प्रहरी बल नेपाल नं. ४२ रिजर्भ गण हे.क्वा.शमशेरगंज बाँके          | सप्रउ    | क्षितिज क्षेत्री        | ९८५१२७२०४८  |
| ४       | सशस्त्र प्रहरी बल नेपाल प्रस्तावित सीमा सुरक्षा गुल्म जमुनाहा बाँके      | सप्रनाउ  | अस्मिन कुमार थापा मगर   | ९८५१२६०२२५  |
| ५       | सशस्त्र प्रहरी बल नेपाल प्रस्तावित सीमा सुरक्षा गुल्म नरैनापुर बाँके     | सप्रनाउ  | मुक्तिनाथ दाहाल         | ९८५१२५९३०१  |
| ६       | सशस्त्र प्रहरी बल नेपाल वि.ओ.पि. बढैया बाँके                             | सप्रनि   | जालन्धर के.सी.          | ९८५१२५९५०३  |
| ७       | सशस्त्र प्रहरी बल नेपाल वि.ओ.पि. जयसपुर बाँके                            | सप्रनि   | खगेन्द्र बहादुर वि.क.   | ९८६६४४८४४५  |
| ८       | सशस्त्र प्रहरी बल नेपाल वि.ओ.पि. कालाबन्जार बाँके                        | सप्रनि   | विनोद पौडेल             | ९८५१२५९८३०  |
| ९       | सशस्त्र प्रहरी बल नेपाल वि.ओ.पि. खडैचा बाँके                             | सप्रनि   | बलराम गौतम              | ९८४६०७८८०३  |
| १०      | सशस्त्र प्रहरी बल नेपाल वि.ओ.पि. गंगापुर बाँके                           | सप्रनि   | शेखर कुमार जि.सी.       | ९८६८६३२३४४  |
| ११      | सशस्त्र प्रहरी बल नेपाल वि.ओ.पि. कटकुईयाँ बाँके                          | सप्रनि   | गोविन्द प्रसाद लामिछाने | ९८४०७७७६३६  |
| १२      | सशस्त्र प्रहरी बल नेपाल वि.ओ.पि. गुर्जनगौरी बाँके                        | सप्रनानि | दिप बहादुर शाही         | ९८४४८२८०७९  |
| १३      | सशस्त्र प्रहरी बल नेपाल वि.ओ.पि. बडवागाउँ बाँके                          | सप्रनानि | कृष्ण बहादुर बस्नेत     | ९८४८०७९८५९  |
| १४      | सशस्त्र प्रहरी बल नेपाल कारागार सुरक्षा बेश नेपालगंज बाँके               | सप्रनाउ  | जनकराज उपाध्याय         | ९८५१३४९७२६  |
| १५      | सशस्त्र प्रहरी बल नेपाल कारागार सुरक्षा बेश नौवस्ता बाँके                | सप्रनि   | अशोक कुमार अधिकारी      | ९८४८०७२९५७  |
| १६      | सशस्त्र प्रहरी बल नेपाल सुरक्षा बेश कुसुम बाँके                          | सप्रनि   | जंग बहादुर सिंह         | ९८६८०९५३९६  |
| १७      | सशस्त्र प्रहरी बल नेपाल राजश्व ईकाई कोहलपुर बाँके                        | सप्रनि   | सर्वजित थापा            | ९८६७१२६५५   |
| १८      | सशस्त्र प्रहरी बल नेपाल आयल निगम सुरक्षा बेश राभाँ बाँके                 | सप्रनि   | नवराज शाही              | ९८५१२५९२०२  |

(ग) नेपाल प्रहरी :

| सि.नं. | युनिटको नाम           | दर्जा        | यूनिट ईन्चार्जको नाम      | सम्पर्क नं. | एरिया                  |
|--------|-----------------------|--------------|---------------------------|-------------|------------------------|
| १      | जि.प्र.का.बाँके       | प्र.उ.       | तुल बहादुर कार्की         | ९८५८०५५५५५  | जि.प्र.का. बाँके       |
| २      | जि.प्र.का.बाँके       | प्र.ना.उ     | नारायण डाँगी              | ९८५९२८९२४६  | जि.प्र.का.बाँके        |
| ३      | जि.प्र.का.बाँके       | प्र.नि.      | सुजन शाह                  | ९८५७८९०४८९  | जि.प्र.का.बाँके        |
| ४      | जि.प्र.का.बाँके       | प्र.नि.      | याम बहादुर बुढा मगर       | ९८५७८४४८४०  | जि.प्र.का.बाँके        |
| ५      | जि.प्र.का.बाँके       | प्र.नि.      | देव बहादुर खड्का          | ९८४८०९५८५९  | जि.प्र.का.बाँके        |
| ६      | जि.प्र.का.बाँके       | प्र.नि.      | नविन प्रकाश चापागाई       | ९८५९२८९०७२  | जि.प्र.का.बाँके        |
| ७      | संचार ईन्चार्ज        | प्र.व.ना.नि. | चित्र बहादुर रानाक्षेत्री | ९८४८९७४२७०  | जि.प्र.का. सञ्चार      |
| ८      | ई.प्र.का.कोहलपुर      | प्र.ना.उ.    | धर्मराज भण्डारी           | ९८५९९२८४५४  | ई.प्र.का.कोहलपुर       |
| ९      | व.प्र.का.नेपालगन्ज    | प्र.नि.      | हरि बहादुर बि.सी.         | ९८५९२८९४९९  | व.प्र.का.नेपालगन्ज     |
| १०     | ई.प्र.का.चिसापानी     | प्र.नि.      | नेत्र प्रसाद भट्ट         | ९८५९०९००३०  | ई.प्र.का.चिसापानी      |
| ११     | ई.प्र.का.धनौली        | प्र.नि.      | अशोक मल्ल                 | ९८४९४२३९६६  | ई.प्र.का.धनौली         |
| १२     | ई.प्र.का.भगवानपुर     | प्र.नि.      | टोपेन्द्र बुढामगर         | ९८५७८९०३७३  | ई.प्र.का.भगवानपुर      |
| १३     | जि.ट्रा.प्र.का.बाँक   | प्र.नि.      | गोपी कृष्ण सुवेदी         | ९८५९२८९४४९  | जि.ट्रा.प्र.का.कोहलपुर |
| १४     | ई.प्र.का.नरैनापुर     | प्र.ना.नि.   | रमेश के.सी.               | ९८६८९६०५०२  | ई.प्र.का.नरैनापुर      |
| १५     | ई.प्र.का.बनकटुवा      | प्र.ना.नि.   | डवल बहादुर बिष्ट          | ९८६८२५२२९९  | ई.प्र.का.बनकटुवा       |
| १६     | ई.प्र.का.कुसुम        | प्र.स.नि.    | दोर्ण बहादुर खड्का        | ९८६२५६४४९९  | ई.प्र.का.कुसुम         |
| १७     | ई.प्र.का.जमुनाह       | प्र.ना.नि.   | रविन्द्र बहादुर बम        | ९८५९२८४९०६  | ई.प्र.का.जमुनाह        |
| १८     | ई.प्र.का.बनकट्टी(क)   | प्र.ना.नि.   | कमल पौडेल                 | ९८४७८८९०९५  | ई.प्र.का.बनकट्टी(क)    |
| १९     | ई.प्र.का.बनकट्टी(ख)   | प्र.ना.नि.   | जोरा सिंह खड्का           | ९८४८०३२२५२  | ई.प्र.का.बनकट्टी(ख)    |
| २०     | ई.प्र.का.हिरमिनिया    | प्र.ना.नि.   | राजेन्द्र बस्नेत          | ९८५८०९९४३२  | ई.प्र.का.हिरमिनिया     |
| २१     | ई.प्र.का.वैजापुर      | प्र.ना.नि.   | भद्र सिंह वली             | ९८४८०३५७७८  | ई.प्र.का.वैजापुर       |
| २२     | ई.प्र.का.खजुरा खुद्रा | प्र.ना.नि.   | भिम बहादुर रावत           | ९८५८०९०२४२  | ई.प्र.का.खजुरा खुद्रा  |
| २३     | ई.प्र.का.जयसपुर       | प्र.ना.नि.   | जय बहादुर चौधरी           | ९८५८०९०९३९  | ई.प्र.का.जयसपुर        |

अनुसुची पालिका प्रमुख उपप्रमुख तथा वडाध्यक्षहरूको विवरण

१. नेपालगञ्ज उपमहानगर पालिका निर्वाचित पदाधिकारीहरूको नामावली तथा सम्पर्क नम्बर

| सि.नं. | नामथर              | पद            |             | मोबाईल नम्बर |
|--------|--------------------|---------------|-------------|--------------|
| १      | प्रशान्त बिष्ट     | नगर प्रमुख    |             | ९८५८०२००६७   |
| २      | कमरुदिन राई        | उप-नगर प्रमुख |             | ९८५८०२९०८८   |
| सि.नं. | नामथर              | वडा नं        | पद          | मोबाईल नम्बर |
| ३      | प्रमोद रिजाल       | १             | वडा अध्यक्ष | ९८४८०२४७०८   |
| ४      | मनोज कुमार श्रेष्ठ | २             | वडा अध्यक्ष | ९८४८३७९६२२   |
| ५      | मो.अय्युब सिद्दिकी | ३             | वडा अध्यक्ष | ९८५८०२५४९७   |
| ६      | गोपाल पुन          | ४             | वडा अध्यक्ष | ९८४८०७३२४२   |
| ७      | हुसेन शेष सराफत    | ५             | वडा अध्यक्ष | ९८९२४८७५२७   |
| ८      | समिर प्रताप सिंह   | ६             | वडा अध्यक्ष | ९८५८०२२२८४   |
| ९      | प्रशान्त श्रेष्ठ   | ७             | वडा अध्यक्ष | ९८४८०२९०४९   |
| १०     | रजनिश बाजपेयी      | ८             | वडा अध्यक्ष | ९८४८२९८९०६   |

|    |                      |    |             |             |
|----|----------------------|----|-------------|-------------|
| ११ | गोविन्द रेग्मी       | ९  | वडा अध्यक्ष | ९८५८०२३९९१  |
| १२ | सर्वण कुमार श्रेष्ठ  | १० | वडा अध्यक्ष | ९८२२५३६७३२  |
| १३ | नन्द किशोर कश्यप     | ११ | वडा अध्यक्ष | ९८४८०९१०००  |
| १४ | तरुण कुमार बज्रचार्य | १२ | वडा अध्यक्ष | ९८५८०२४४०१  |
| १५ | सुरेश सिंह ठाकुर     | १३ | वडा अध्यक्ष | ९८४८०५७७२६  |
| १६ | मजहर अली साई         | १४ | वडा अध्यक्ष | ९८४८०५१९४५  |
| १७ | मदन विक्रम साह       | १५ | वडा अध्यक्ष | ९८१४५५९६००  |
| १८ | कलिम अहमद अन्सारी    | १६ | वडा अध्यक्ष | ९८१२४६५०७८  |
| १९ | लक्ष्मण प्रशाद बर्मा | १७ | वडा अध्यक्ष | ९८४८०२५८४५  |
| २० | दिपक कुमार बर्मा     | १८ | वडा अध्यक्ष | ९८५८०२४१८७  |
| २१ | परसराम कुर्मी        | १९ | वडा अध्यक्ष | ९८५८०२६७५१  |
| २२ | कौशल धोबी            | २० | वडा अध्यक्ष | ९८५८०४४७७७  |
| २३ | राजकुमार साहु तेली   | २१ | वडा अध्यक्ष | ९८५८०२४२८७  |
| २४ | अब्दुल गफतार         | २२ | वडा अध्यक्ष | ९८१५५४३३३२१ |
| २५ | जबरअली बेहेना        | २३ | वडा अध्यक्ष | ९८४०४८५४८८  |

## २. कोहलपुर नगर पालिका निर्वाचित पदाधिकारीहरुको नामावली तथा सम्पर्क नम्बर

| सि.नं. | नामथर               | पद            |             | मोबाईल नम्बर |
|--------|---------------------|---------------|-------------|--------------|
| १      | पुर्ण प्रसाद आचार्य | नगर प्रमुख    |             | ९८५१२००७००   |
| २      | सँगीता सुवेदी       | उप-नगर प्रमुख |             | ९८५८०२३८८६   |
| सि.नं. | नामथर               | वडा नं        | पद          | मोबाईल नम्बर |
| ३      | बद्री प्रसाद जैसी   | १             | वडा अध्यक्ष | ९८५८०२५७०९   |
| ४      | हरि ब.कठायत         | २             | वडा अध्यक्ष | ९८५८०८०७५९   |
| ५      | माधव ब.रिजाल        | ३             | वडा अध्यक्ष | ९८५८०३९७६०   |
| ६      | मुवारक अलि गुजर     | ४             | वडा अध्यक्ष | ९८४८०८३६९९   |
| ७      | दिपेन्द्र श्रेष्ठ   | ५             | वडा अध्यक्ष | ९८४८२९६७४४   |
| ८      | श्री कृष्ण थारु     | ६             | वडा अध्यक्ष | ९८४८०८३५२०   |
| ९      | ठग्गा थारु          | ७             | वडा अध्यक्ष | ९८४८०२१४२६   |
| १०     | लाल ब.राणा          | ८             | वडा अध्यक्ष | ९८५८०२१५०४   |
| ११     | ओपेन्द्र नाथ योगी   | ९             | वडा अध्यक्ष | ९८५८०८३७०९   |
| १२     | गौरा कुमार अधिकारी  | १०            | वडा अध्यक्ष | ९८४८०८२३३५   |
| १३     | कल्पना शर्मा        | ११            | वडा अध्यक्ष | ९८४८१३४८२२   |
| १४     | विरेन्द्र कु.शाह    | १२            | वडा अध्यक्ष | ९८५८०२३१३८   |
| १५     | डम्मर ब.खड्का       | १३            | वडा अध्यक्ष | ९८५८०४२८४५   |
| १६     | नम ब.आले मगर        | १४            | वडा अध्यक्ष | ९८५८०४०५३८   |
| १७     | विरेन्द्र कु.चौधरी  | १५            | वडा अध्यक्ष | ९८५८०४०७६०   |



### ३. नरैनापुर गाँउपालिका निर्वाचित पदाधिकारीहरूको नामावली तथा सम्पर्क नम्बर

| सि.नं. | नामथर                 | वडा नं | पद          | मोबाईल नम्बर |
|--------|-----------------------|--------|-------------|--------------|
| १      | इस्तियाक अहमद साह     |        | अध्यक्ष     | ९८५८०८८७००   |
| २      | जयन्तीदेवि श्रीवास्तव |        | उपाध्यक्ष   | ९८६९९५५८६७   |
| सि.नं. | नामथर                 | वडा नं | पद          | मोबाईल नम्बर |
| ३      | ईसाक दोलाह            | १      | वडा अध्यक्ष | ९८५८०८६४५६   |
| ४      | मसुद अहमद शाह         | २      | वडा अध्यक्ष | ९८५८०४४९७७   |
| ५      | अजय कुमार मिश्रा      | ३      | वडा अध्यक्ष | ९८४४८९३३५८   |
| ६      | मनोज कुमार शर्मा      | ४      | वडा अध्यक्ष | ९८४०९९९५४७   |
| ७      | कृष्ण चन्द मौर्य      | ५      | वडा अध्यक्ष | ९८५८०३७५५५   |
| ८      | प्रेम चन्द मौर्य      | ६      | वडा अध्यक्ष | ९८५८०३०९८७   |

### ४. रासीसोनारी गाँउपालिका निर्वाचित पदाधिकारीहरूको नामावली तथा सम्पर्क नम्बर

| सि.नं. | नामथर               | पद        | मोबाईल नम्बर |              |
|--------|---------------------|-----------|--------------|--------------|
| १      | तप्त बहादुर पौडेल   | अध्यक्ष   | ९८५८०२३९२७   |              |
| २      | मनिषा सिंह थारु     | उपाध्यक्ष | ९८६७९५४४७४   |              |
| सि.नं. | नामथर               | वडा नं    | पद           | मोबाईल नम्बर |
| ३      | यम बहादुर खडका      | १         | वडा अध्यक्ष  | ९८४८०९००३८   |
| ८      | ज्ञानेन्द्र राज बलि | २         | वडा अध्यक्ष  | ९८४९४७८५९८   |
| १३     | मिन कुमार थारु      | ३         | वडा अध्यक्ष  | ९८४८२२२३९४   |
| १८     | मिन राज खडका        | ४         | वडा अध्यक्ष  | ९८५८०३८०००   |
| २३     | झगरु थारु           | ५         | वडा अध्यक्ष  | ९८५८०४२२५९   |
| २८     | लव राज खरेल         | ६         | वडा अध्यक्ष  | ९८५८०२६९३३   |
| ३३     | राम लखन थारु        | ७         | वडा अध्यक्ष  | ९८५८०३०४८८   |
| ३८     | सालिक राम डाँगी     | ८         | वडा अध्यक्ष  | ९८४८२३९०७०   |
| ४३     | सोहन लाल थारु       | ९         | वडा अध्यक्ष  | ९८५८०२३२७५   |

### ५. बैजनाथ गाँउपालिका निर्वाचित पदाधिकारीहरूको नामावली तथा सम्पर्क नम्बर

| सि.नं. | नामथर              | पद        | मोबाईल नम्बर |              |
|--------|--------------------|-----------|--------------|--------------|
| १      | प्रकाश बहादुर शाही | अध्यक्ष   | ९८४८९२८९७२   |              |
| २      | निर्मला रोकाय      | उपाध्यक्ष | ९८४८२६९३९५   |              |
| सि.नं. | नामथर              | वडा नं    | पद           | मोबाईल नम्बर |
| ३      | रुप बहादुर मल्ल    | १         | वडा अध्यक्ष  | ९८५८०२९८८७   |
| ४      | राजु रुचाल ठकुरी   | २         | वडा अध्यक्ष  | ९८४०४८५४५६   |
| ५      | निखिल बैजार        | ३         | वडा अध्यक्ष  | ९८६४९०४९२९   |
| ६      | प्रेम बहादुर शाही  | ४         | वडा अध्यक्ष  | ९८४३८९९४३७   |

| सि.नं. | नामथर            | पद |             | मोबाईल नंम्बर |
|--------|------------------|----|-------------|---------------|
| ७      | देव ब रावत       | ५  | वडा अध्यक्ष | ९८५८०२२३१७    |
| ८      | भुपाल पुन मगर    | ६  | वडा अध्यक्ष | ९८५८०३३१४४    |
| ९      | दिनेश कुमार थारु | ७  | वडा अध्यक्ष | ९८४८१९७७७२    |
| १०     | भगन थारु         | ८  | वडा अध्यक्ष | ९८५८०२१२१२    |

#### ६. खजुरा गाँउपालिका निर्वाचित पदाधिकारीहरुको नामावली तथा सम्पर्क नंम्बर

| सि.नं. | नामथर                   | पद        |             | मोबाईल नंम्बर |
|--------|-------------------------|-----------|-------------|---------------|
| १      | डम्बर बि.क.             | अध्यक्ष   |             | ९८५८०२१६८२    |
| २      | मन्जु मल्ल              | उपाध्यक्ष |             | ९८६६९८८६६३    |
| सि.नं. | नामथर                   | वडा नं    | पद          | मोबाईल नंम्बर |
| ३      | मनबिर क्षेत्री          | १         | वडा अध्यक्ष | ९८४८१२९५३८    |
| ४      | धनराम वलीक्षेत्री       | २         | वडा अध्यक्ष | ९८५८०२९२११    |
| ५      | पुर्ण बहादुर भण्डारी    | ३         | वडा अध्यक्ष | ९८४८०७२५६५    |
| ६      | टेक बहादुर रोकाक्षेत्री | ४         | वडा अध्यक्ष | ९८०४५१५७४०    |
| ७      | गरिबे शेष               | ५         | वडा अध्यक्ष | ९८५८०२५४६१    |
| ८      | फारुख शेष               | ६         | वडा अध्यक्ष | ९८०४५७१८०४    |
| ९      | राम गोपाल यादव          | ७         | वडा अध्यक्ष | ९८२२४०८१६१    |
| १०     | फिरोज खान               | ८         | वडा अध्यक्ष | ९८४८०२६४९४    |

#### ७. डुडुवा गाँउपालिका निर्वाचित पदाधिकारीहरुको नामावली तथा सम्पर्क नंम्बर

| सि.नं. | नामथर                     | पद        |             | मोबाईल नंम्बर |
|--------|---------------------------|-----------|-------------|---------------|
| १      | नरेन्द्र कुमा चौधरी       | अध्यक्ष   |             | ९८४४८५१०६९    |
| २      | शाहिदा बानो               | उपाध्यक्ष |             | ९८५८०७९७८६    |
| सि.नं. | नामथर                     | वडा नं    | पद          | मोबाईल नंम्बर |
| ३      | पटेश्वर कुर्मी            | १         | वडा अध्यक्ष | ९८६८०७९९२९    |
| ४      | दुर्गा प्र.बर्मा (कुर्मी) | २         | वडा अध्यक्ष | ९८४८०२५५५०    |
| ५      | अमोद कुमार तिवारी         | ३         | वडा अध्यक्ष | ९८२४५७००२६    |
| ६      | सगीर खाँ                  | ४         | वडा अध्यक्ष | ९८१५५२११०९    |
| ७      | झंक बहादुर थापा           | ५         | वडा अध्यक्ष | ९८४८०९९९०९    |
| ८      | मोहनराम मिश्र             | ६         | वडा अध्यक्ष | ९८५८०३०१७४    |

#### ८. जानकी गाँउपालिका निर्वाचित पदाधिकारीहरुको नामावली तथा सम्पर्क नंम्बर

| सि.नं. | नामथर      | पद      | मोबाईल नंम्बर |
|--------|------------|---------|---------------|
| १      | छुब्बन खाँ | अध्यक्ष | ९८४८०३०११३    |

|        |                         |           |             |              |
|--------|-------------------------|-----------|-------------|--------------|
| २      | रामप्यारी यादव          | उपाध्यक्ष |             | ९८२९६२०५०५   |
| सि.नं. | नामथर                   | वडा नं    | पद          | मोबाईल नम्बर |
| ३      | मो.रजा राई              | १         | वडा अध्यक्ष | ९८५८०३१००९   |
| ४      | चन्द्रिका प्रसाद गुप्ता | २         | वडा अध्यक्ष | ९८६८१६०६१९   |
| ५      | राज कुमार वर्मा         | ३         | वडा अध्यक्ष | ९८४८०९९२६०   |
| ६      | रमेश कुमार वर्मा        | ४         | वडा अध्यक्ष | ९८४८०३५३८२   |
| ७      | टिकानाथ यादव            | ५         | वडा अध्यक्ष | ९८६८०७५२५८   |
| ८      | जगदिश प्र.हरिजन         | ६         | वडा अध्यक्ष | ९८५८०२७५५९   |

### अनुसूची ८ नेपाल रेडक्रस सोसाइटी बाँके शाखा तथा उपशाखाको विवरण

| क्र.स | उपशाखाको नाम | ठेगाना  | उपशाखाको भौगोलिक क्षेत्र स्थानीय तह       | उपशाखाका प्रमुख पदाधिकारीको नाम थर र सम्पर्क नम्बर |            |
|-------|--------------|---|---|--|------------|
|       |              |   |   | सभापति/संयोजक                                      | मोबाइल नं. |
| १     | बागेश्वरी    | खजुरा गाउँपालिका-४ बागेश्वरी                    | खजुरा गापा वडा नं. ३,४,५,७ र ८            | जीवनाथ सापकोटा                                     | ९८४८०६१५८० |
| २     | सितापुर      | खजुरा गाउँपालिका-२ सितापुर                      | खजुरा गापा वडा नं. १,२ र ६                | यमनारायण महतो                                      | ९८५८०३११८६ |
| ३     | जानकी        | जानकी गा.पा.-६ पिप्रहवा                         | जानकी गापा १ देखी ६ वडासम्म               | दुखीराम लोनिया                                     | ९८५८०२२०८६ |
| ४     | वैजनाथ       | वैजनाथ गा.पा. ६ सम्फनाबाजार                     | वैजनाथ गापा १ देखी ८ वडासम्म              | प्रकाशचन्द्र चौधरी                                 | ९८५८०२६४८५ |
| ५     | गंगापुर      | नरैनापुर गाउँपालिका-६ गंगापुर                   | नरैनापुर गापा १ देखी ६ वडासम्म            | विक्रम प्रसाद वर्मा                                | ९८५८०३१४७७ |
| ६     | बेतहनी       | डुडुवा गाउँपालिका-२ बेतहनी                      | डुडुवा गापा वडा नं.१ देखी ६ सम्म          | सोहनलाल यादव                                       | ९८६८१६२२५८ |
| ७     | कुसुम        | राप्ती गाउँपालिका-१ खाशकुश्मा                   | राप्तीसोनारी गापा १ कुसुम                 | लेखराज वली   | ९८४८०१८२५८ |
| ८     | सोनारी       | राप्तीसोनारी-७ फत्तेपुर                         | राप्तीसोनारी गापा वडा नं. ३, ४, ५, ६ र ७  | यज्ञनारायण शर्मा                                   | ९८४८०२९१६४ |
| ९     | कचनापुर      | राप्तीसोनारी गा.पा. महादेवपुरी-८ ओभरी           | राप्तीसोनारी वडा नं.२, ८ र ९              | अमर ब.खडका   | ९८४४८२४५४६ |
| १०    | कोहलपुर      | कोहलपुर नगरपालिका वडा नं. ११                    | कोहलपुर नपा १ देखी १५ वडा                 | दिनेश सिग्देल                                      | ९८५८०२१५३९ |
| ११    | बेलासपुर     | नेपालगंज उपमहानगरपालिका वडा नं. १२ बेलासपुर     | नेपालगंज उपमहानगरपालिका वडा नं. १ र १२    | विरेन्द्रमान श्रेष्ठ                               | ९८५८०५२६८० |
| १२    | घरवारीटोल    | नेपालगंज उपमहानगरपालिका वडा नं. २               | नेपालगंज उपमहानगरपालिका वडा नं. २,४,५ र ६ | सुरेन्द्र कुमार श्रेष्ठ                            | ९८५८०२०८०६ |
| १३    | सदरलाइन      | नेपालगंज उपमहानगरपालिका वडा नं. ११ त्रिभुवन चौक | नेपालगंज उपमहानगरपालिका वडा नं.३,७,८ र ११ | ओमप्रकाश आजाद                                      | ९८५८०२७४१३ |

| क्र.सं. | उपशाखाको नाम | ठेगाना                             | उपशाखाको भौगोलिक क्षेत्र स्थानीय तह           | उपशाखाका प्रमुख पदाधिकारीको नाम थर र सम्पर्क नम्बर |            |
|---------|--------------|------------------------------------|---|--|------------|
|         |              |                                    |   | सभापति/संयोजक                                      | मोबाइल नं. |
| १४      | बाँकेबगीया   | नेपालगंज उपमहानगरपालिका वडा नं. १० | नेपालगंज उपमहानगरपालिका वडा नं. ९,१०,१३ र २३  | विष्णुप्रसाद सुवेदी                                | ९८४८०२०३८५ |
| १५      | पिप्रहवा     | नेपालगंज उपमहानगरपालिका वडा नं. १५ | नेपालगंज उपमहानगरपालिका वडा नं. १४,१५,१६ र १७ | गुलाव सिंह ठाकुर                                   | ९८४८०२३००१ |
| १६      | मनिकापुर     | नेपालगंज उपमहानगरपालिका वडा नं. २० | नेपालगंज उपमहानगरपालिका वडा नं. १८ र २०       | नमराज सापकोटा                                      | ९८५८०२८०५० |
| १७      | पुरैनी       | नेपालगंज उपमहानगरपालिका वडा नं. २२ | नेपालगंज उपमहानगरपालिका वडा नं. १९,२१ र २२    | शिवकुमार वर्मा                                     | ९८४८०५६३५१ |

### अनुसूची ९ नेपाल रेडक्रस सोसाइटी बाँके जिल्ला शाखाको मातहतमा रहेका तालिम प्राप्त स्वयंसेवकहरूको विवरण

| क्र.सं. | तालिमको नाम                           | उपलब्ध हुने जनशक्ति | कैफियत |
|---------|---------------------------------------|---------------------|--------|
| १       | राष्ट्रिय आपतकालिन प्रतिकार्य दल      | २ जना               |        |
| २       | राष्ट्रिय विपद् प्रतिकार्य समुह       | १० जना              |        |
| ३       | क्षेत्रिय विपद् प्रतिकार्य समुह       | १ जना               |        |
| ४       | जिल्ला विपद् प्रतिकार्य समुह          | ३५ जना              |        |
| ५       | जिल्ला विपद् प्रतिकार्य समुह लेखाजोखा | ३० जना              |        |
| ६       | शव व्यवस्थापन स्वयंसेवक               | ६ जना               |        |
| ७       | प्राथमिक उपचार स्वयंसेवक              | १५० जना             |        |
| ८       | लेभल बि स्वयंसेवक                     | ६३ जना              |        |
| ९       | लेभल सि स्वयंसेवक                     | ४० जना              |        |
| १०      | विपद् लेखाजोखा स्वयंसेवक              | ३०० जना             |        |
| ११      | खोज तथा उद्धार                        | ११८ जना             |        |
| १२      | घरयसी अग्नी नियन्त्रण तालिम           | १५८ जना             |        |

### अनुसूची १० जिल्लामा मौज्जात गैरखाद्य सामग्रीहरूको विवरण

| क्र.सं. | निकाय                        | मौज्जात गैरखाद्य सामग्री | उपलब्ध हुने गैरखाद्य सामग्री |
|---------|------------------------------|--------------------------|------------------------------|
| १       | नेपाल रेडक्रस सोसाइटी, बाँके | १०० सेट                  | १०० सेट                      |
| २       | सेभ द् चिल्ड्रेन             | ५०० सेट                  | १०० सेट                      |
| ३       | प्लान नेपाल                  | ५०० सेट                  | १०० सेट                      |
| ४       | क्रियर नेपाल                 | ५०० सेट                  | १०० सेट                      |
| ५       | बि ग्रुप                     | ५०० सेट                  | १०० सेट                      |
| ६       | बाँके यूनेस्को क्लब          | ५०० सेट                  | १०० सेट                      |

अनुसुची ११ खोज तथा उद्धार सामग्री विवरणः

| SN | SAR item                      | Unit  | Stock with agencies and quantity |       |      |              |       |      |                           |       |      |                           |       |      |          |       |      |       |       |      |
|----|-------------------------------|-------|----------------------------------|-------|------|--------------|-------|------|---------------------------|-------|------|---------------------------|-------|------|----------|-------|------|-------|-------|------|
|    |                               |       | Nepal Army                       |       |      | Nepal Police |       |      | Armed Police Na 30<br>BTN |       |      | Armed Police Na 42<br>BTN |       |      | DAO/DEOC |       |      | Total |       |      |
|    |                               |       | Need                             | Stock | Gaps | Need         | Stock | Gaps | Need                      | Stock | Gaps | Need                      | Stock | Gaps | Need     | Stock | Gaps | Need  | Stock | Gaps |
| 1  | Life Jacket                   | Piece | 150                              | 70    | 80   | 390          | 49    | 341  | 58                        | 18    | 40   | 50                        | 30    | 20   | 50       | 45    | 5    | 698   | 212   | 486  |
| 2  | Stretcher                     | Piece | 11                               | 4     | 7    | 60           | 11    | 49   | 8                         | 4     | 4    | 5                         | 2     | 3    | 15       | 11    | 4    | 99    | 32    | 67   |
| 3  | First Aid Box                 | Piece | 5                                | 1     | 4    | 50           | 1     | 49   | 4                         | 2     | 2    | 5                         | 2     | 3    | 5        | 2     | 3    | 69    | 8     | 61   |
| 4  | Rubber Boat                   | Set   | 5                                | 1     | 4    | 6            | 1     | 5    | 1                         | 1     | 0    | 3                         | 3     | 0    | 2        | 1     | 1    | 17    | 7     | 10   |
| 5  | Bucket/Gaiti/Belcha           | Piece | 14                               | 4     | 10   | 300          | 17    | 283  | 91                        | 43    | 48   | 30                        | 0     | 30   | 57       | 40    | 17   | 492   | 104   | 388  |
| 6  | Search Light                  | Piece | 11                               | 1     | 10   | 60           | 0     | 60   | 16                        | 4     | 12   | 2                         | 0     | 2    | 6        | 4     | 2    | 95    | 9     | 86   |
| 7  | Rope Way Dori                 | Roll  | 11                               | 5     | 6    | 200          | 2     | 198  | 3                         | 1     | 2    | 10                        | 2     | 8    | 3        | 2     | 1    | 227   | 12    | 215  |
| 8  | Wooden Boat                   | Piece | 0                                | 0     | 0    | 10           | 0     | 10   | 0                         | 0     | 0    | 1                         | 0     | 1    | 2        | 0     | 2    | 13    | 0     | 13   |
| 9  | Out Boat<br>Motor/Motor boat  | Piece | 2                                | 0     | 2    | 5            | 0     | 5    | 0                         | 1     | -1   | 1                         | 1     | 0    | 0        | 0     | 0    | 8     | 2     | 6    |
| 10 | Rubber Tube                   | Piece | 20                               | 0     | 20   | 50           | 4     | 46   | 20                        | 0     | 20   | 10                        | 0     | 10   | 20       | 7     | 13   | 120   | 11    | 109  |
| 11 | Safety Helmet                 | Piece | 100                              | 50    | 50   | 48           | 12    | 36   | 48                        | 14    | 34   | 40                        | 10    | 30   | 48       | 15    | 33   | 284   | 101   | 183  |
| 12 | Tarpaulin                     | Piece | 100                              | 0     | 100  | 100          | 15    | 85   | 200                       | 0     | 200  | 100                       | 0     | 100  | 250      | 30    | 220  | 750   | 45    | 705  |
| 13 | Sairon                        | Piece | 5                                | 1     | 4    | 10           | 0     | 10   | 5                         | 0     | 5    | 1                         | 0     | 1    | 10       | 1     | 9    | 31    | 2     | 29   |
| 14 | Mega Phone                    | Piece | 6                                | 1     | 5    | 65           | 5     | 60   | 10                        | 1     | 9    | 2                         | 0     | 2    | 6        | 0     | 6    | 89    | 7     | 82   |
| 15 | Foot Pump                     | Piece | 4                                | 1     | 3    | 10           | 0     | 10   | 2                         | 1     | 1    | 1                         | 0     | 1    | 5        | 2     | 3    | 22    | 4     | 18   |
| 16 | Dispensary Tents              | Set   | 10                               | 0     | 10   | 20           | 3     | 17   | 10                        | 0     | 10   | 1                         | 0     | 1    | 10       | 2     | 8    | 51    | 5     | 46   |
| 17 | Paddles with master<br>Paddle | Piece | 13                               | 0     | 13   | 10           | 0     | 10   | 10                        | 5     | 5    | 6                         | 5     | 1    | 13       | 6     | 7    | 52    | 16    | 36   |
| 18 | Life Bouy                     | Piece | 20                               | 2     | 18   | 20           | 3     | 17   | 8                         | 4     | 4    | 10                        | 2     | 8    | 12       | 2     | 10   | 70    | 13    | 57   |
| 19 | Carabineer(with<br>Lock)      | Piece | 7                                | 1     | 6    | 10           | 2     | 8    | 12                        | 4     | 8    | 20                        | 8     | 12   | 12       | 5     | 7    | 61    | 20    | 41   |
| 20 | Almunium Ladder               | Piece | 5                                | 0     | 5    | 10           | 1     | 9    | 2                         | 0     | 2    | 2                         | 1     | 1    | 4        | 0     | 4    | 23    | 2     | 21   |

| SN | SAR item                | Unit  | Stock with agencies and quantity |       |      |              |       |      |                           |       |      |                           |       |      |          |       |      |       |       |      |
|----|-------------------------|-------|----------------------------------|-------|------|--------------|-------|------|---------------------------|-------|------|---------------------------|-------|------|----------|-------|------|-------|-------|------|
|    |                         |       | Nepal Army                       |       |      | Nepal Police |       |      | Armed Police Na 30<br>BTN |       |      | Armed Police Na 42<br>BTN |       |      | DAO/DEOC |       |      | Total |       |      |
|    |                         |       | Need                             | Stock | Gaps | Need         | Stock | Gaps | Need                      | Stock | Gaps | Need                      | Stock | Gaps | Need     | Stock | Gaps | Need  | Stock | Gaps |
| 21 | Rubber Boot             | Piece | 50                               | 0     | 50   | 120          | 3     | 117  | 50                        | 1     | 49   | 200                       | 60    | 140  | 48       | 20    | 28   | 468   | 84    | 384  |
| 22 | Throw Bag               | Piece | 11                               | 7     | 4    | 50           | 6     | 44   | 10                        | 2     | 8    | 25                        | 22    | 3    | 10       | 7     | 3    | 106   | 44    | 62   |
| 23 | Gall/Shovel             | Piece | 50                               | 20    | 30   | 60           | 8     | 52   | 10                        | 10    | 0    | 10                        | 0     | 10   | 24       | 10    | 14   | 154   | 48    | 106  |
| 24 | Working Gloves          | Piece | 20                               | 0     | 20   | 60           | 0     | 60   | 40                        | 5     | 35   | 20                        | 0     | 20   | 48       | 25    | 23   | 188   | 30    | 158  |
| 25 | Faruwa                  | Piece | 20                               | 5     | 15   | 60           | 8     | 52   | 45                        | 16    | 29   | 10                        | 0     | 10   | 24       | 7     | 17   | 159   | 36    | 123  |
| 26 | Raincoat                | Piece | 30                               | 0     | 30   | 55           | 0     | 55   | 48                        | 18    | 30   | 35                        | 4     | 31   | 24       | 0     | 24   | 192   | 22    | 170  |
| 27 | Hand saw                | Piece | 10                               | 4     | 6    | 50           | 2     | 48   | 40                        | 0     | 40   | 5                         | 0     | 5    | 12       | 5     | 7    | 117   | 11    | 106  |
| 28 | Axe                     | Piece | 15                               | 12    | 3    | 50           | 5     | 45   | 30                        | 5     | 25   | 5                         | 0     | 5    | 12       | 2     | 10   | 112   | 24    | 88   |
| 29 | Head Light              | Piece | 5                                | 0     | 5    | 50           | 4     | 46   | 48                        | 12    | 36   | 48                        | 0     | 48   | 48       | 12    | 36   | 199   | 28    | 171  |
| 30 | Sabel                   | Piece | 50                               | 20    | 30   | 50           | 4     | 46   | 40                        | 17    | 23   | 48                        | 0     | 48   | 24       | 17    | 7    | 212   | 58    | 154  |
| 31 | Carlson Hand Pump<br>4" | Piece | 2                                | 0     | 2    | 10           | 0     | 10   | 2                         | 0     | 2    | 2                         | 2     | 0    | 2        | 1     | 1    | 18    | 3     | 15   |
| 32 | Harnes                  | Piece | 5                                | 2     | 3    | 10           | 0     | 10   | 5                         | 0     | 5    | 5                         | 2     | 3    | 6        | 0     | 6    | 31    | 4     | 27   |
| 33 | Fire Fighting clothsoot | Piece | 10                               | 0     | 10   | 20           | 1     | 19   | 5                         | 0     | 5    | 10                        | 2     | 8    | 20       | 14    | 6    | 65    | 17    | 48   |
| 34 | Safety Boot             | Piece | 23                               | 0     | 23   | 60           | 0     | 60   | 30                        | 0     | 30   | 10                        | 0     | 10   | 30       | 20    | 10   | 153   | 20    | 133  |
| 35 | Safety/Rescue Rope      | Roll  | 5                                | 2     | 3    | 15           | 0     | 15   | 5                         | 0     | 5    | 5                         | 2     | 3    | 6        | 5     | 1    | 36    | 9     | 27   |
| 36 | Working Glass           | Piece | 20                               | 0     | 20   | 50           | 0     | 50   | 30                        | 0     | 30   | 48                        | 2     | 46   | 24       | 5     | 19   | 172   | 7     | 165  |
| 37 | Wire Cutter             | Piece | 5                                | 0     | 5    | 10           | 1     | 9    | 5                         | 0     | 5    | 5                         | 2     | 3    | 2        | 1     | 1    | 27    | 4     | 23   |
| 38 | Hammer                  | Piece | 7                                | 3     | 4    | 50           | 2     | 48   | 10                        | 3     | 7    | 5                         | 3     | 2    | 12       | 0     | 12   | 84    | 11    | 73   |
| 39 | Multi Purpose Knife     | Piece | 10                               | 0     | 10   | 50           | 0     | 50   | 10                        | 0     | 10   | 5                         | 1     | 4    | 6        | 0     | 6    | 81    | 1     | 80   |
| 40 | Googles                 | Piece | 14                               | 0     | 14   | 50           | 0     | 50   | 30                        | 0     | 30   | 48                        | 0     | 48   | 48       | 12    | 36   | 190   | 12    | 178  |
| 41 | Measuring Tape          | Piece | 2                                | 0     | 2    | 5            | 1     | 4    | 5                         | 0     | 5    | 5                         | 0     | 5    | 2        | 0     | 2    | 19    | 1     | 18   |
| 42 | Crow Bar                | Piece | 15                               | 4     | 11   | 20           | 0     | 20   | 5                         | 0     | 5    | 4                         | 4     | 0    | 15       | 14    | 1    | 59    | 22    | 37   |
| 43 | Bucket                  | Piece | 25                               | 0     | 25   | 22           | 5     | 17   | 24                        | 8     | 16   | 24                        | 0     | 24   | 25       | 25    | 0    | 120   | 38    | 82   |

| SN | SAR item          | Unit  | Stock with agencies and quantity |       |      |              |       |      |                           |       |      |                           |       |      |          |       |      |       |       |      |
|----|-------------------|-------|----------------------------------|-------|------|--------------|-------|------|---------------------------|-------|------|---------------------------|-------|------|----------|-------|------|-------|-------|------|
|    |                   |       | Nepal Army                       |       |      | Nepal Police |       |      | Armed Police Na 30<br>BTN |       |      | Armed Police Na 42<br>BTN |       |      | DAO/DEOC |       |      | Total |       |      |
|    |                   |       | Need                             | Stock | Gaps | Need         | Stock | Gaps | Need                      | Stock | Gaps | Need                      | Stock | Gaps | Need     | Stock | Gaps | Need  | Stock | Gaps |
| 44 | Siran             | Piece | 0                                | 0     | 0    | 15           | 0     | 15   | 10                        | 0     | 10   | 10                        | 0     | 10   | 10       | 0     | 10   | 45    | 0     | 45   |
| 45 | chain Sow         | Piece | 2                                | 1     | 1    | 5            | 0     | 5    | 2                         | 1     | 1    | 2                         | 1     | 1    | 2        | 1     | 1    | 13    | 4     | 9    |
| 46 | Fire Extinguisher | Piece | 3                                | 1     | 2    | 50           | 30    | 20   | 20                        | 2     | 18   | 10                        | 0     | 10   | 12       | 5     | 7    | 95    | 38    | 57   |
| 47 | Fire Ball         | Piece | 10                               | 2     | 8    | 50           | 2     | 48   | 10                        | 3     | 7    | 10                        | 0     | 10   | 12       | 3     | 9    | 92    | 10    | 82   |

अनुसुची १२ बाढी पूर्व सूचना प्रणाली र साइरन अपरेटर विवरण

| क्र.सं. | केन्द्रको प्रकार     | केन्द्रको नाम   | नदी/जिल्ला          | गेजरिडर/मौसम अवलोकन कर्ताको नाम | सम्पर्क नं               | कैफियत   |
|---------|----------------------|-----------------|---------------------|---------------------------------|--------------------------|----------|
| १       | जलसतह मापन           | बगासोती         | पश्चिम राप्ति/दाङ   | खड्क बहादुर क्षत्री             | ९८६८६९३८०३<br>९८०६२९७५३८ | स्वचालित |
| २       | जलसतह मापन           | कुसुम           | पश्चिम राप्ति/बाँके | भद्र बहादुर थापा                | ९८४८२६९०८५<br>९८९६५२६९४३ | स्वचालित |
| ३       | जलसतह मापन           | ढकेरी           | झिन्झरी             | विजुलि प्रसाद थारु              | ९८४८१२८३७५               | म्यानुअल |
| ४       | जलसतह मापन           | मुसुरीखेत       | डुडुवा              | शिवाप्रदय भट्टराई               | ९८४८९३३३३६               | स्वचालित |
| ५       | जलसतह मापन           | बेलगाउ          | मान खोला            | गिता खत्री                      | ९८४९४९४५४७               | स्वचालित |
| ६       | जलसतह मापन           | सिभविरिङ        | किरण नाला           | जेनुका पौडेल                    | ९८६८२९७२२४               | म्यानुअल |
| ७       | वर्षामापन केन्द्र    | कुसुम           | बाँके               | पवित्रा वली                     | ९८४८२५५६६३               | स्वचालित |
| ८       | कृषिहावापानी केन्द्र | खजुरा           | बाँके               | जगदीश प्रसाद भुजुवा             | ९८४८०२३९०८               | स्वचालित |
| ९       | वर्षामापन केन्द्र    | नौबस्ता         | बाँके               | वीरेन्द्र कुमार थारु            | ९८४८२३९८५७               | स्वचालित |
| १०      | वर्षामापन केन्द्र    | बैजापुर         | बाँके               | राम राज श्रेष्ठ                 | ९८६६८३१८६१               | स्वचालित |
| ११      | हावापानी केन्द्र     | नेपालगञ्ज       | बाँके               | राम जान अलि                     | ९८९५५००५३५               | म्यानुअल |
| १२      | कृषिहावापानी केन्द्र | सिकटा           | बाँके               | विजय कुमार शाह                  | ९४८२९८२९८                | स्वचालित |
| १३      | एरोसिनेपटीक केन्द्र  | राझां एयरपोर्ट  | बाँके               | पल बहादुर विक                   | ०८१ ५६५२८८<br>९८४८१७३७२३ | स्वचालित |
| १४      | वर्षामापन केन्द्र    | ढकेरी           | बाँके               | विजुली प्रसाद थारु              | ९८४८१२८३७५               | स्वचालित |
| १५      | वर्षामापन केन्द्र    | बेलभार          | बाँके               | लक्ष्मण राम मौर्य               | ९८१४५८७८८२               | म्यानुअल |
| १६      | वर्षामापन केन्द्र    | भगवानपुर डोन्डा | बाँके               | ओम प्रमास मौर्य                 | ९८६८१८५९६०               | स्वचालित |

अनुसुची १३ समुदायमा रहेको साइरनको विवरण

| क्र.सं. | ठेगाना                  | वडा नं. | गाँउ/टोल  | जडान भएको ठाँउ                           |
|---------|-------------------------|---------|-----------|--|
| १       | राप्तीसोनारी गाँउपालिका | २       | टिकुलीपुर | नेपाल राष्ट्रिय आधारभूत विद्यालयको भवनमा |
| २       | राप्तीसोनारी गाँउपालिका | २       | टिकुलीपुर | सन्जु वि.क.को घरमा                       |
| ३       | राप्तीसोनारी गाँउपालिका | ७       | पिप्रहवा  | सम्सुलहक खाँको घरमा                      |
| ४       | राप्तीसोनारी गाँउपालिका | १       | बघखोर     | श्री ज्ञानोदय प्रावि                     |
| ५       | राप्तीसोनारी गाँउपालिका | ३       | सिनवाज    | स्थानीयको घर                             |
| ६       | राप्तीसोनारी गाँउपालिका | ६       | धलौया     | स्थानीयको घर                             |
| ७       | नरैनापुर गाँउपालिका     | ५       | मटहिया    | स्थानीयको घर                             |
| ८       | नरैनापुर गाँउपालिका     | ५       | भगवानपुर  | स्थानीयको घर                             |
| ९       | नरैनपुर गाँउपालिका      | ६       | गाँगापुर  | रेडक्रसको भवनमा                          |
| १०      | नरैनपुर गाँउपालिका      | ६       | सोनवर्षा  | भोला मौर्यको घरमा                        |



अनुसुची १४ विपद् प्रारम्भिक द्रुत लेखाजोखा फाराम (Initial Rapid Assessment-IRA)



नेपाल सरकार

गृह मन्त्रालय

प्रारम्भिक द्रुत लेखाजोखा फाराम (Initial Rapid Assessment, IRA)

१. घटनास्थलको जानकारी

|                |                    |                        |
|----------------|--------------------|------------------------|
| प्रदेशको नाम : | जिल्लाको नाम :     | गाउँ/नगरपालिकाको नाम : |
| वडा नम्बर :    | सूचना संकलन मिति : | गते/महिना/साल :        |

२. घटनास्थलको वस्तुस्थिति

| विपद्को प्रकार | घटना घटेको मिति | घटना घटेको समय |
|----------------|-----------------|----------------|
|                |                 |                |
|                |                 |                |

|                                 |               |              |  |  |
|---------------------------------|---------------|--------------|--|--|
| मौसमको वर्तमान अवस्था कस्तो छ ? |               |              | <input type="checkbox"/> सामान्य <input type="checkbox"/> प्रतिकूल |  |
| सदरमुकामबाट अनुमानित दुरी       |               |              |  |  |
| मृतकसंख्या                      | बेपत्तासंख्या | घाइते संख्या | जम्मा प्रभावित (अनुमानित घरघुरी संख्या) :                          | जम्मा विस्थापित (अनुमानित घरघुरी संख्या) : |
| महिला :                         | महिला :       | महिला :      |  |  |
| पुरुष :                         | पुरुष :       | पुरुष :      |  |  |
| बालबालिका :                     | बालबालिका :   | बालबालिका :  |  |  |
| अन्य :                          | अन्य :        | अन्य :       |  |  |
| जम्मा :                         | जम्मा :       | जम्मा :      |  |  |

|                                       |  |
|---------------------------------------|--|
| खोज तथा उद्धारको अवस्था               | <input type="checkbox"/> भइरहेको<br><input type="checkbox"/> नभएको<br><input type="checkbox"/> उद्धार संख्या   |
| विस्थापितहरू हाल बसिरहेको ठाउँ/संरचना | <input type="checkbox"/> विद्यालय: संख्या .....<br><input type="checkbox"/> सार्वजनिक भवन संख्या .....<br><input type="checkbox"/> सडक छेउ संख्या .....<br><input type="checkbox"/> वनक्षेत्र: संख्या .....<br><input type="checkbox"/> आफन्तर छिमेकी: संख्या .... <input type="checkbox"/> अन्य (उल्लेख गर्ने) संख्या ..... |

|  |  |  |                            |   |
|--|--|--|----------------------------|---|
| अहिले प्रभावित<br>स्थानसम्म आवत-<br>जावतको अवस्था  | <input type="checkbox"/> ठिक छ<br><input type="checkbox"/> कठिन छ<br><input type="checkbox"/> वन्द छ   | सामान्य अवस्थामा यातायात<br>सेवाको पहुँच<br><input type="checkbox"/> छ<br><input type="checkbox"/> छैन | सवारी साधन/यातायात<br>सेवा | <input type="checkbox"/> अवरूढ भएको<br><input type="checkbox"/> अवरूढ नभएको |
| नजिकै चालु हेलीप्याडको अवस्था<br><input type="checkbox"/> चालु<br><input type="checkbox"/> अवरूढ<br><input type="checkbox"/> छैन |  |  |                            |   |
| संचार सेवा   | <input type="checkbox"/> अवरूढ भएको<br><input type="checkbox"/> अवरूढ नभएको  |  |                            |   |
| विद्युत सेवा उपलब्ध  | <input type="checkbox"/> अवरूढ भएको<br><input type="checkbox"/> अवरूढ नभएको  |  |                            |   |
| प्रभावित परिवारको संचित खाद्य सामग्री  | <input type="checkbox"/> क्षति भएको (घरधुरी संख्या .....)<br><input type="checkbox"/> क्षति नभएको (घरधुरी संख्या .....)<br>  |  |                            |   |
| स्वास्थ्य सेवा   | <input type="checkbox"/> सञ्चालनमा भएको (संख्या .....)<br><input type="checkbox"/> सञ्चालनमान भएको (संख्या.....)<br>तत्काल उपचारका लागि स्थानान्तरण गर्नुपर्ने भएमा, संख्या: ..... |  |                            |   |
| सञ्चालित स्वास्थ्य सेवाको लागि आवश्यक औषधी   | <input type="checkbox"/> उपलब्ध छ<br><input type="checkbox"/> उपलब्ध छैन   |  |                            |   |
| विद्यालय   | <input type="checkbox"/> सञ्चालनमा भएको (संख्या)<br><input type="checkbox"/> सञ्चालनमान भएको (संख्या)<br>प्रभावित विद्यार्थीहरूको संख्या .....                                     |  |                            |   |
| खानेपानीको आपूर्ती   | <input type="checkbox"/> सुचारू (पर्याप्त) (संख्या: ...)<br><input type="checkbox"/> अपरि्याप्त (संख्या: ...)<br>प्रभावित घरधुरी संख्या: ...                                       |  |                            |   |
| भौतिक संरचना   |  |  |                            |   |
| निजी घर  | <input type="checkbox"/> पूर्ण क्षति (संख्या .....)<br><input type="checkbox"/> आंशिक क्षति (संख्या .....)<br>   |  |                            |   |
| सरकारी कार्यालय / भवन  | <input type="checkbox"/> पूर्ण क्षति (संख्या .....)<br><input type="checkbox"/> आंशिक क्षति (संख्या .....)<br>   |  |                            |   |
| सामुदायिक भवन  | <input type="checkbox"/> पूर्ण क्षति (संख्या .....)<br><input type="checkbox"/> आंशिक क्षति (संख्या .....)<br>   |  |                            |   |
| कृषिवालीको क्षति   | <input type="checkbox"/> क्षति (अनुमानित क्षेत्रफल ..... (विघा । रोपनी)  |  |                            |   |
| पशु चौपाया क्षति   | <input type="checkbox"/> (अनुमानित संख्या..... )   |  |                            |   |

|   |   |
|---|---|
| पंक्षीक्षति                             | <input type="checkbox"/> (अनुमानित संख्या..... )  |
| अन्यक्षति                               | <input type="checkbox"/> पूर्ण क्षति (संख्या .....)<br><input type="checkbox"/> आंशिकक्षति (संख्या .....) |
| फोहोर मैलाव्यवस्थापनको अवस्था कस्तो छ ? | <input type="checkbox"/> सामान्य छ<br><input type="checkbox"/> महामारीको संभावना छ                        |
| शौचालयको व्यवस्था छ ?                   | <input type="checkbox"/> सामान्य<br><input type="checkbox"/> थपव्यवस्था गर्नुपर्छ (घरधुरी संख्या .....)   |

| विशेष आवश्यकता (Special Requirement) भएका प्रभावितहरूको अनुमानित संख्या   |  |
|---|--|
| गर्भवती तथा सुत्केरी महिलाहरूको लागि आवश्यक सामग्रीहरू (मर्यादा सामग्री (Dignity kit) अन्य सेवा आवश्यक.....)      | <input type="checkbox"/> आवश्यक भएको <input type="checkbox"/> आवश्यक नभएको<br>आवश्यक भए अनुमानित संख्या..... |
| ५ वर्षसम्मका बालबालिकाको लागि आवश्यक पौष्टिक आहारा तथा सामग्रीहरू   | <input type="checkbox"/> आवश्यक भएको <input type="checkbox"/> आवश्यक नभएको<br>आवश्यक भए अनुमानित संख्या..... |
| ५ वर्ष भन्दामाथिका बालबालिकाको लागि आवश्यक सामग्रीहरू - (जस्तै शैक्षिक तथा बालमैत्री स्थल (Child friendly space)) | <input type="checkbox"/> आवश्यक भएको <input type="checkbox"/> आवश्यक नभएको<br>आवश्यक भए अनुमानित संख्या..... |
| ज्येष्ठ नागरिकहरूको लागि आवश्यक सहयोग   | <input type="checkbox"/> आवश्यक भएको <input type="checkbox"/> आवश्यक नभएको<br>आवश्यक भए अनुमानित संख्या..... |
| अपांगता भएकाहरूको लागि आवश्यक सहयोग   | <input type="checkbox"/> आवश्यक भएको <input type="checkbox"/> आवश्यक नभएको<br>आवश्यक भए अनुमानित संख्या..... |
| असहाय/अशक्त विरामीको संख्या: .....  |  |
|   |  |

**. हालसम्म भएको राहत वितरणको अवस्था**

|  |  |
|--|--|
| राहत वितरण गर्ने तह/संघ-संस्था/निकायको नाम :   |  |
| राहत वितरण गरिएका सामग्रीहरूको नाम र परिमाण (पाल, त्रिपाल, चामल, कपडा, भाडाकुडा आदि) |  |
| नगद/राहत वितरण गर्ने तह/संघ-संस्था/निकायको नाम :                                     |  |
| राहत (नगद/राहत सामग्री) पाउने परिवार संख्या :  |  |
| राहत (नगद/राहत सामग्री) नपाएका प्रभावित परिवार संख्या :                              |  |

**४. तत्काल गर्नुपर्ने**

|                            |   |   |
|----------------------------|---|---|
| स्थानान्तरण गर्न           | <input type="checkbox"/> आवश्यक पर्ने संख्या .....<br><input type="checkbox"/> आवश्यक नपर्ने            |   |
| खाद्य तथा गैरखाद्य सामग्री | <input type="checkbox"/> परिवार (कषथ) टेन्ट संख्या.....<br><input type="checkbox"/> त्रिपाल संख्या..... | <input type="checkbox"/> खाद्यान्न (दाल, चामल, नून, तेल) परिमाण..... कतिजना |

|  |   |  |
|--|---|--|
|  | <input type="checkbox"/> गुन्द्री (म्याट्रेस) संख्या.....<br><input type="checkbox"/> कम्बल संख्या....<br><input type="checkbox"/> कपडा संख्या.....<br><input type="checkbox"/> भाडाकुँडा संख्या.....<br><input type="checkbox"/> तयारी खाना (दालमोठ, चिउरा, भुजा, चाउचाउ, विस्कट कतिजना) | <input type="checkbox"/> पिउने पानी.....<br><input type="checkbox"/> अन्य..... |
| प्रभावितक्षेत्रमाकुनै अवाञ्छित गतिविधि | <input type="checkbox"/> भएको<br><input type="checkbox"/> नभएको<br><input type="checkbox"/> भएप्रभावितव्यक्तिको अनुमानित संख्या   |  |
| लौड्क हिंसा, यौन हिंसा                 | <input type="checkbox"/> भएको<br><input type="checkbox"/> नभएको<br><input type="checkbox"/> भएप्रभावितव्यक्तिको अनुमानित संख्या   |  |
| चोरी, लुटपाट)                          | <input type="checkbox"/> भएको<br><input type="checkbox"/> नभएको<br><input type="checkbox"/> भएप्रभावितव्यक्तिको अनुमानितसंख्या  |  |
| राहतकालागिनगद सहयोग गर्न उपयुक्तअवस्था | <input type="checkbox"/> छ<br><input type="checkbox"/> छैन  |  |

#### ५. सूचना संकलनहरूको विवरण

| क्र.सं. | नाम, थर :   | पद /संस्था : | सम्पर्क नम्बर : | सूचना संकलन गरेको समयावधि (मिति र समय) | हस्ताक्षर |
|---------|-------------|--------------|-----------------|--|-----------|
| १.      | टाली प्रमुख |              |                 |  |           |
| २.      | सदस्य       |              |                 |  |           |
| ३.      | सदस्य       |              |                 |  |           |
| ४       | सदस्य       |              |                 |  |           |

६ थप

|  |
|--|
|  |
|--|

#### ७. फारम भर्दा ध्यान दिनुपर्ने कुराहरू

१. एउटा घटना/वडाको लागि एउटा लेखाजोखा फारमको प्रयोग गरिने छ ।
२. विपद् भएको २४ घण्टा भित्र स्थानीय तह, सम्बन्धित वडा तथा नगरपालिका प्रतिनिधि, नेपाल प्रहरी तथा स्थानीय रेडक्रसका प्रतिनिधि रहेको (लेखाजोखा) टोलीले फारम भर्नुपर्ने छ ।
३. टोलीले प्रभावित क्षेत्रको अवलोकन गरी सकेसम्म प्राथमिक सूचना संकलन गर्नुपर्ने छ । द्वितीय सूचनाकालागि घटनाका जानकारसंग अन्तरवार्ता लिइ सूचना संकलन गर्नुपर्ने छ । यस टोलीमातालिमप्राप्त सदस्य सेवक समावेश समेत गरिन सक्नेछ ।
४. प्रात सूचनामा द्विविधा भएमा टोलीले छलफल गरी अवस्थाका आधारमा अनुमानित विवरण फारममा भर्नुपर्ने छ ।

५. माथि उल्लिखित विकल्प बाहेक अन्य कुरा भर्नुपर्ने भए टोलीले भर्न सक्ने छ ।

## अनुसुची १५ विस्तृत सर्वेक्षण (घरघुरी फाराम)

प्रदेश :

जिल्ला :

गा.पा./न.पा.:

वार्ड न.

टोल :

१) विपदको प्रकार:

२) विपद परेको मिति :

३) विपदको समय:

४) घरमुलीको नाम:

घरपरिवारको नामावली

| क्र.स | नम | नागरिकता नं. | पेशा | सम्पर्क नं | घरमुली/ सदस्य |
|-------|----|--------------|------|------------|---------------|
|       |    |              |      |            |               |
|       |    |              |      |            |               |
|       |    |              |      |            |               |
|       |    |              |      |            |               |

५. उमेर समूहअनुसारको परिवार सङ्ख्या:

| उमेर समूह                  | महिला | पुरुष | अन्य | जम्मा | अपाङ्गताभएकाव्यक्ति | गर्भवतीको संख्या |
|----------------------------|-------|-------|------|-------|---------------------|------------------|
| २ वर्ष सम्म (दुधखाने उमेर) |       |       |      |       |                     |                  |
| २ देखि ५ वर्ष सम्म         |       |       |      |       |                     |                  |
| ६ -१८वर्ष                  |       |       |      |       |                     |                  |
| १९ -५९ वर्ष                |       |       |      |       |                     |                  |
| ६० वर्षभन्दामाथि           |       |       |      |       |                     |                  |

६) सडकटासन्न व्यक्ति :

| भर्खर जन्मेका बच्चाहरू<br>(२ वर्ष भित्रको) |       | ज्येष्ठ नागरिक |       | अशक्तताभएकाव्यक्तिहरू<br>(PWD) |       | गर्भवती | सुत्केरी | विशेषविरामीहरू<br>(HIV/AIDS, TB, र अन्य) |       |
|--|-------|----------------|-------|--------------------------------|-------|---------|----------|--|-------|
| महिला                                      | पुरुष | महिला          | पुरुष | महिला                          | पुरुष |         |          | महिला                                    | पुरुष |
|  |       |                |       |                                |       |         |          |  |       |

७) क्षतिको विस्तृत विवरण :

| मानवीयक्षति | संख्या |       |      | जम्मा संख्या |
|-------------|--------|-------|------|--------------|
|             | महिला  | पुरुष | अन्य |              |
| मृत्यु      |        |       |      |              |
| हराएको      |        |       |      |              |
| घाइते       |        |       |      |              |

८) वासस्थानक्षतिको विस्तृत विवरण :

| वासस्थानक्षतिको अबस्था |            |        |
|------------------------|------------|--------|
| पूर्ण क्षति            | आंशिकक्षति | कैफियत |
|                        |            |        |

नोट : पूर्ण क्षतिभएको खण्डमा तलको ८.१ र आंशिकक्षतिभएको खण्डमा ८.२ तालिकाभर्नुहोस् ।

### तालिका ८.१ पूर्ण क्षति

| पूर्ण क्षतिको विस्तृत विवरण   | जम्माक्षतिको अनुमानितमुल्य<br>रु.मा | कैफियत |
|---|-------------------------------------|--------|
| पूर्ण क्षतिको आँकलनकालागि केहि आधारहरू:   |                                     |        |
| <ul style="list-style-type: none"> <li>पूर्णरूपमा घर भत्केको, लडेको,भासिएको,बगाएको र पुरिएको ।</li> <li>घर पूर्ण रूपमानभत्केको तर सबै पर्खालहरू चर्किएर लड्न सक्ने अवस्थामा रहेको ।</li> <li>घरको केहिभागभत्कीई बसोबास गर्न नसकिने ।</li> <li>घर वरिपरिको भागमाधाँजाचर्केको र उक्त घर कुनै पनि समयमाभत्ककीन सक्ने अवस्थामा रहेको ।</li> </ul> |                                     |        |

पूर्ण क्षतिभई हालवसोवास गरिरहेको स्थान (जना)

| अस्थायी आवास | विधालयमा | छिमेको घरमा | सडक किनारमा | जंगल क्षेत्रमा | अन्य |
|--------------|----------|-------------|-------------|----------------|------|
|              |          |             |             |                |      |

### ८.२. आंशिकक्षति

| आंशिकक्षतिको विस्तृत विवरण   | जम्माक्षतिको अनुमानितमुल्य<br>रु. मा | कैफियत |
|--|--------------------------------------|--------|
| आंशिकक्षतिको आँकलनकालागिकेहिआधारहरू :  |                                      |        |
| <ul style="list-style-type: none"> <li>घरको संरचनामा सामान्यक्षति पुगी मर्मत सम्भार पछि बसोवास गर्न सकिने ।</li> <li>घरको कुनै पनि भागमा क्षति पुगेको र तत्काल मर्मत गरि बसोवास गर्न सकिने ।</li> <li>घर डुवानमा गरेको तर घरको संरचनामानभत्केको ।</li> </ul> |                                      |        |

### ९) घरायसी सामग्रीहरूको क्षतिको विस्तृत विवरण :

| घरायसी सामग्रीहरूको क्षतिविवरण | जम्माक्षतिको अनुमानितमुल्य<br>रु.मा | कैफियत |
|--------------------------------|-------------------------------------|--------|
|                                |                                     |        |
|                                |                                     |        |
|                                |                                     |        |

### १०.जीविकोपार्जनको क्षेत्रहरूमाभएको क्षति

| क्षतिभएको जीविकोपार्जनका क्षेत्रहरू | विपद पूर्वको परिमाण | विपदपश्चातक्षतिको विवरण (परिमाणमा) | जम्माक्षतिको अनुमानितमुल्य रु.मा | दीर्घकालिन रूपमा पर्ने असर |
|-------------------------------------|---------------------|------------------------------------|----------------------------------|----------------------------|
| क) कृषि                             |                     |                                    |                                  |                            |
| जग्गाजमिन                           |                     |                                    |                                  |                            |
| बीउविजन                             |                     |                                    |                                  |                            |
| खेतवारीको अन्नबाली                  |                     |                                    |                                  |                            |
| भण्डारीत अन्नबाली                   |                     |                                    |                                  |                            |

| क्षतिभएको जीविकोपार्जनका क्षेत्रहरू | विपद पूर्वको परिमाण | विपदपश्चातक्षतिको विवरण (परिमाणमा) | जम्माक्षतिको अनुमानितमुल्य रू.मा | दीर्घकालिन रूपमा पर्ने असर |
|-------------------------------------|---------------------|------------------------------------|----------------------------------|----------------------------|
| ख) पशुपालन                          |                     |                                    |                                  |                            |
| ग) व्यापार व्यवसाय                  |                     |                                    |                                  |                            |
| घ) अन्य                             |                     |                                    |                                  |                            |
|                                     |                     |                                    |                                  |                            |

**११. खानेपानी तथा सरसफाइको क्षेत्रमाभएको क्षति :**

| सेवाका क्षेत्रहरू       | क्षतिको विवरण | जम्माक्षतिको अनुमानितमुल्य रू.मा | कैफियत |
|-------------------------|---------------|----------------------------------|--------|
| धारा                    |               |                                  |        |
| ट्यूब वेल (नल्का)       |               |                                  |        |
| रिजर्भभ्याण्डर ट्याङ्की |               |                                  |        |
| सरसफाई                  |               |                                  |        |
| शौचालय                  |               |                                  |        |
| अन्य                    |               |                                  |        |

**१२. स्वास्थ्य क्षेत्रमाभएको प्रभाव :**

| सेवाका क्षेत्रहरू                       | विस्तृत विवरण | कैफियत |
|---|---------------|--------|
| नियमित सेवनगर्दै आएका औषधीहरू           |               |        |
| घर परिवारका सदस्यहरूको स्वास्थ्य अवस्था |               |        |
| स्वास्थ्य सेवा सम्मको पहुँच             |               |        |
| अन्य                                    |               |        |

**१३. संरक्षण क्षेत्रमाभएको प्रभाव :**

| सेवाका क्षेत्रहरू                            | विस्तृत विवरण | कैफियत |
|--|---------------|--------|
| बाललाकाहरूको दैनिक खानपान र सुरक्षाको अवस्था |               |        |
| अपाङ्गताभएका व्यक्तिमाभएको प्रभाव            |               |        |
| महिला हिंसा तथा सुरक्षाको अवस्था             |               |        |
| ज्येष्ठ नागरिकमा परेको प्रभाव                |               |        |
| अन्य   |               |        |

**१४. शिक्षा क्षेत्रमाभएको प्रभाव :**

| सेवाका क्षेत्रहरू                              | विस्तृत विवरण | कैफियत |
|--|---------------|--------|
| बाललाकाहरूको दैनिक शैक्षिक सामग्रीमाभएको क्षति |               |        |
| विद्यालय जान सक्ने अवस्था रहे नरहेको विवरण     |               |        |
| दैनिक पठन पाठनमा परेको प्रभाव                  |               |        |
| अन्य   |               |        |

**१५. यस अघि कुनै निकायबाट सहयोग प्राप्त भएको भए:**



| क्र.सं. | राहत सहयोगको प्रकार | इकाई | परिमाण | वितरण गर्ने संस्था | कैफियत |
|---------|---------------------|------|--------|--------------------|--------|
| १       | तयारी खाना          |      |        |                    |        |
| २       | नियमित खाना         |      |        |                    |        |
| ३       | चमल                 |      |        |                    |        |
| ४       | द्याल               |      |        |                    |        |
| ५       | तेल                 |      |        |                    |        |
| ६       | नून                 |      |        |                    |        |
| ७       | अन्य                |      |        |                    |        |
| ८       | गैर खाद्य सामग्री   |      |        |                    |        |
| ९       | अन्य                |      |        |                    |        |

**१६. आवश्यकतापहिचान :**

| क्र.सं. | राहत सहयोगको प्रकार | परिमाण | कैफियत |
|---------|---------------------|--------|--------|
| १       | खाद्यतथापोषण        |        |        |
| २       | आवास                |        |        |
| ३       | WASH                |        |        |
| ४       | स्वास्थ्य           |        |        |
| ५       | शैक्षिक सहयोग       |        |        |
| ७       | जीविकोपार्जन        |        |        |
| ८       | संरक्षण             |        |        |
| ९       | अन्य                |        |        |

|   |  |
|---|--|
| <b>१७: सामाजिक सुरक्षा बैंक खाता सम्बन्धि विवरण</b> |  |
| परिचयपत्र नं.                                       |  |
| खातावालाको नाम                                      |  |
| बैंकको नाम र शाखा                                   |  |
| खाता नं.  |  |

**स्थानीय तह**

नाम :  
पद :  
हस्ताक्षर :

**नेपाल प्रहरी**

नाम :  
पद :  
हस्ताक्षर :

**नेपाल रेडकस सोसाईटी**

नाम :  
पद :  
हस्ताक्षर :



# जिल्ला आपतकालीन कार्य संचालन केन्द्र (DEOC), बाँके

## राप्ती तथा डुडुवा नदी जलाधार बाढी पूर्वसूचना प्रणाली सञ्चार संयन्त्र-२०८१

जल तथा नदीसँग विज्ञान विज्ञान बाढी पूर्वसूचना संचालन केन्द्र  
 टोल फ्रि. नं. ११६४  
 जल तथा नदीसँग विज्ञान विज्ञान केन्द्रकाठमाडौं, बाँके  
 प्रमुख : मो. ९८४०२२२२४  
 बाढीसूचना जलसंचालन केन्द्रकाठमाडौं  
 सञ्चालक : मो. ९८०२२२२२४  
 जलसंचालन केन्द्रकाठमाडौं  
 मो. नम्बर : ९८०२२२२२४  
 जलसंचालन केन्द्रकाठमाडौं राप्ती नदीको बाँके  
 ९८४०२२२२४  
 जल तथा नदीसँग विज्ञान विज्ञान केन्द्रकाठमाडौं  
 जल तथा नदीसँग विज्ञान विज्ञान केन्द्रकाठमाडौं  
 website : www.hydrology.gov.np



जिल्ला प्रशासन कार्यालय बाँके  
 जल तथा नदीसँग विज्ञान विज्ञान केन्द्रकाठमाडौं  
 मो. ९८४०२२२२४  
 जिल्ला आपतकालीन कार्य संचालन केन्द्रकाठमाडौं  
 ९८०२२२२२४, ०८१-५३५१११  
 सञ्चालन केन्द्रकाठमाडौं जलसंचालन केन्द्रकाठमाडौं  
 मो. नं.- ९८४०२२२२४



**सम्पर्क नम्बर**

सञ्चालन प्रहरी बल ३० नं. जल  
 मो. नं. ०८१-५३५१११, मो. नं. ९८४०२२२२४

सञ्चालन प्रहरी बल ३० नं. जल  
 मो. नं. ०८१-५३५१११, मो. नं. ९८४०२२२२४

सञ्चालन प्रहरी बल ३० नं. जल  
 मो. नं. ०८१-५३५१११, मो. नं. ९८४०२२२२४

सञ्चालन प्रहरी बल ३० नं. जल  
 मो. नं. ०८१-५३५१११, मो. नं. ९८४०२२२२४

सञ्चालन प्रहरी बल ३० नं. जल  
 मो. नं. ०८१-५३५१११, मो. नं. ९८४०२२२२४

सञ्चालन प्रहरी बल ३० नं. जल  
 मो. नं. ०८१-५३५१११, मो. नं. ९८४०२२२२४

सञ्चालन प्रहरी बल ३० नं. जल  
 मो. नं. ०८१-५३५१११, मो. नं. ९८४०२२२२४

सञ्चालन प्रहरी बल ३० नं. जल  
 मो. नं. ०८१-५३५१११, मो. नं. ९८४०२२२२४

सञ्चालन प्रहरी बल ३० नं. जल  
 मो. नं. ०८१-५३५१११, मो. नं. ९८४०२२२२४

**संक्रासन्न क्षेत्रको प्रतिनिधिहरूको सम्पर्क नम्बर**

**राप्ती नदी**  
 प्रमुख : मो. ९८४०२२२२४  
 उप-प्रमुख : मो. ९८४०२२२२४

**डुडुवा नदी**  
 प्रमुख : मो. ९८४०२२२२४  
 उप-प्रमुख : मो. ९८४०२२२२४

**सञ्चालन प्रहरी बल ३० नं. जल**  
 प्रमुख : मो. ९८४०२२२२४  
 उप-प्रमुख : मो. ९८४०२२२२४

**राप्ती नदी**  
 प्रमुख : मो. ९८४०२२२२४  
 उप-प्रमुख : मो. ९८४०२२२२४

**डुडुवा नदी**  
 प्रमुख : मो. ९८४०२२२२४  
 उप-प्रमुख : मो. ९८४०२२२२४

**सञ्चालन प्रहरी बल ३० नं. जल**  
 प्रमुख : मो. ९८४०२२२२४  
 उप-प्रमुख : मो. ९८४०२२२२४



